新京日日新聞
夕刊
十二月二十七日

本紙定價 一部五錢 一ヶ月壹圓（郵税一ヶ月拾五錢）
廣告料金 普通一行壹圓五拾錢 特別一行貳圓五拾錢
發行所 新京永樂町四ノ一 新京日日新聞社
電話 編輯局專用③三三〇〇 營業局專用③三二〇五
發行人 十河榮忠
編輯人 松本勇
印刷人 水越內之介

床廻材 ベニヤ板 様甲板
ト 吉川商會
新京老松町七 電二九二三番

# パ號事件解決により
# 長期抵抗一場の夢
## 蔣政權早急崩壞せん

【東京國通】パネー號事件の圓滿解決は種々の意味において各方面に影響を及ぼすが、中にも該事件の勃發以來、英米の對日牽制に極度の期待をかけ歐米依存の强化によつて日本を窮地に陷れんと圖り長期抵抗を豪語しつゝ頽勢挽回を策した蔣介石をはじめその直系首腦たる宋子文、孔祥熙等の重大なる方針の蹉跌を招來したことが最も注目すべきであるとされてゐる、すなはちこれによつて對日長期抵抗の可能性は一場の夢と化し蔣政權崩壞の時期は非常に早められたとの觀測が各方面で行はれてゐる

# わが軍天長占領

【上海廿六日發國通】上海軍午後六時發表＝曩に揚州を占領續いて敵を西北方に向ひ追擊中なりしわが部隊は、廿二日天長（揚州西北方五十キロ）を占領せり

# 在臺灣三萬の華僑
## 新政權絕對支持を通電す

【臺北廿七日發國通】蔣政權の羈絆より脫し北支に誕生の中華民國臨時政府絕對支持を誓ひ、在臺灣華僑三萬餘の態度を闡明する臺灣在住中華民國華僑大會は二十六日午後三時半から臺北市に盛大に開催され參集せる華僑代表二百餘名は左の宣言文を可決北京臨時政府に通電した

中華民國臨時政府の政策に共鳴し絕對にこれを支持するを表示するとゝもに南京政府蔣政權に對し即刻絕緣を宣言す

## 長谷川司令長官
## 佈告發す

【上海廿六日發國通】長谷川支那方面艦隊司令長官は廿六日わが軍の占領地及び守備區域內に對し左の佈告を發した

わが軍の占領地又は守備區域內において左の行爲をなしたる者は軍律に照し死その他重罰に處す、但し發覺前自首したるものはその罰を輕減又は免除せらるべし

一、日本軍に對する抗敵行爲
二、間諜行爲
三、日本軍所屬者に對し危害を加へる行爲
四、日本軍の用に供す、鐵道、電信、電話、道路橋梁、水路等を損壞し、その他交通、通信、運輸を妨害する行爲
五、水道、電燈等を損壞する行爲
六、日本軍の武器、彈藥その他軍用に供するものを盜竊し又は損壞する行爲
七、日本軍を害する目的をもつて毒物、細菌を使用する行爲
八、その他日本軍の安寧を害し、又は軍事行動を妨害する行爲
九、以上の行爲を企圖しまたは教唆若くは幇助する行爲
十、以上の行爲をなしたる者を隱匿する行爲

昭和十二年十二月廿六日
支那方面艦隊司令長官 長谷川清

## 上海方面の開放
### 廿七日より條件附實施

【上海廿六日發國通】わが總領事館では上海方面の占領地域の開放につき陸海兩當局と種々協議を重ね來つたが廿六日左の如き事項の決定を見、廿七日より實施斷行することになつた、これにより一般外人の蒙る利便は絕大なるものがあり、明朗上海の國際的復活は重要な一步を踏み出したものである

一、外人の居住 外人は蘇州河以北の地域（租界內外を問はず）に於て軍事上の禁止場所以外は自由に通行、居住、營業差支へなし、軍事場所の哨所はこれを指示す、通行時間は午前五時より午後十一時半までとす
一、外人の財產 外人は外人所有倉庫及び工場內よりの荷物搬出には許可證を要せず（但しガーデンブリッヂよりエスコートを附す）外人が支那人所有倉庫工場內より荷物の搬出はこれを許可せず
一、燈火管制 屋外の燈火及び三階以上の屋內燈火は傘をかけ上空に燈光を生ぜざる程度とす、その他屋內燈火は平常に復す、但し空襲前は速かに臨機消燈準備を要す、自動車等の燈火も平常に復す、但し空襲前には消燈徐行するものとす

# 臨汾に集結中の一千に猛空襲
## 敵に殲滅的打擊

【〇〇根據地廿六日發國通】近藤部隊の精鋭〇〇機は廿六日午前太原西南二百五十キロ同蒲線の要地臨汾附近に集結中の敵敗殘兵約一千名の大部隊を發見これに猛烈なる爆擊及び機上掃射を加へて潰滅的打擊を與へた

## 杭州一番乘の池田部隊長

【杭州廿六日發國通】晴れの杭州一番乘りの池田部隊長は賀屋藏相の義兄に當る人だ、大場鎭占據の時には病氣の爲に一時は乃公は倒つてもよいから大場鎭に行くぞと軍醫を手古摺らせた人だ、今度こそ雨の杭州街道をひた押しに進出して廿四日午前七時早くも城外に迫つた、麾下の田村少尉は將校斥候として午前七時五十分、初めて城內に躍りこんだ迅速果敢なわが軍の進擊に恐れをなした支那軍は早くも退却したのでこれを蹴散しながら遂に杭州城を占領、かくて池田部隊は湖南戰線に止めを刺し杭州城高く日章旗を揭げたのであつた

## 杭州城內
### わが軍の手で治安恢復す

【杭州廿六日發國通】皇軍の入城により杭州城內の治安は全く平常に復し殘留支那人は漸次正業を營んでゐるが、踏み止まつた一般外人卅餘名も全部無事なる旨わが軍に通告し來り、占領後僅か二日にして早くも市內には和やかな空氣が漂ひはじめた

## 黃軍二手に分れて退却

【東京國通】杭州攻圍戰に破れた黃紹雄麾下の支那軍は二手に分れて退却、その一部は錢塘江を渡河して滬杭甬鐵路に沿ひ紹興、曹娥、寧波方面に集結、他の一部は錢塘江上流に向け桐廬附近に集結、その各前衞要所に防禦陣地を構築して反擊の氣勢を示してゐる

## 災區救濟部を振濟部と改稱

【北京廿七日發國通】中華民國臨時政府は廿七日災區救濟部を振濟部と改稱した

## 兵火免れた杭州
## 皇軍を迎へ復興氣運

【杭州廿六日發國通】錢塘江に沿ふ江南隨一の聚團杭州は廿四日つひに皇軍によつて占領された、明くれば大正天皇祭の廿五日、前日の雨も止んで和かな陽差しは西湖の面に燦々とさしこんでゐる、わが杭州攻圍軍の神速な攻擊によつて支那兵の度膽をぬき、殆ど抵抗のひまを與へず陷落せしめた輝く榮譽を滿身にあびて堂々隊伍を組み杭州城內に行進する皇軍の勇姿を手に手に日章旗をうちふりながら住民總出で歡迎するのも無理はない、杭州は正義日本軍のため兵火を免れたのだ、西湖々畔にある日本總領事館も閉鎖されたまゝの姿で、留守居の支那人の老爺が人のよささうな笑顏でこつ〳〵と庭の掃除をしてゐる、市內居住の外人達も急に喜びの色をたゝえ自國々旗をひるがへして自動車を走らせてゐる、市民が子供の手をひいて散步してゐるといふ朗かな風景だ、杭州は皇軍の入城第一日にして早くも復活にふみだしたのだ

## 中西理事來京

滿鐵の北支開發案につき中央と折衝のため上京中であつた滿鐵理事中西敏憲氏は二十七日午前八時十分の列車で來京直ちに理事公館に入つたが午前中新京支社山口支社長各幹部一同と會見滿鐵案の經過に關し詳細說明をなした

## 山桝儀重代議士

【東京國通】民政黨代議士元文部參與官山桝儀重氏は廿五日朝東大坂口內科で腎臟炎のため逝去した、享年四十九

# 多大の功績を淺した
# 北京地方維持會
## 新春より新政府に引繼ぐ

【北京廿六日發國通】冀察政權崩壞後の混沌たる北京地方の治安恢復に暫定行政の運營に當つて顯著なる功績を殘した北京地方維持會は臨時政府成立と共に去る十七日宣言を發し解消することゝなり爾來殘務整理委員會の手により殘務整理中であつたが、臨時政府河北省並に市政府の組織も成り、一月一日新春と共に政務開始の段取りとなつたので管轄中の一切の政務をこゝに移管することゝなつた、北京地方維持會が去る七月廿九日混亂の中に成立、八月一日活動を開始して以來五ヶ月、治安全く平定し存在の光を增すに至つたが、その間における同會の主なる功績をあげれば左の通り

一、治安維持 宋哲元、馮治安等逃亡冀察政務委員會がその權力を喪失人心不安狀態で混沌たる七月廿九日紳士會、自治會、銀行家、文化會、市政府、各界代表を組織し北京地方維持會を組織治安の維持、秩序の恢復に當つた、當時は城內門は殆ど閉され日本軍入城するに至らず、人心の不安混沌名狀すべからざるものある中に冀察政務委員會並に南京政府所管一切の機關を接收八月廿八日日本軍入城に際し之に協力治安の維持に獻身的努力を拂つた、北京市が破壞され今日速かなる秩序の整備を見るに至つたことも同會の努力活動に負ふところが多い

一、物資對策 事變勃發と共に北京市は物資食糧難に陷り米、麥粉共に二倍、三倍に暴騰し市民は生活脅威に直面するに至つたので同會は米、麥粉を天津より大量輸送し市價を限定販賣せしめた、この適切なる措置により市民は非常の際の暴利に苦しむことなく住むことを得たのである

一、金融對策 金融委員會を同會內に設置し金融信用を阻害する揚言、現銀の移動等暗資の統制取締りを嚴行し、各銀行拂出額を限定する等の緊急措置を講じ市場の動搖混亂統制に功績を擧げ積極的には各種徵稅機關公衆財產の接收管理に當つた、これはすべて臨時政府今日の基礎をなしてゐる

一、文化機關の管理經營 北京、北平、新華、師範、交通各大學その他省市私立五百の大中小學校を保護し逐次開校授業せしめ、反日教科書を改訂するほか國書古物、八園古蹟の保管の爲學校、交通機關保管委員會を組織し教育文化の保善につとめた

一、交通通信の保善 事變と共に汽車、バス、電車、電信、電話の機能が停止するに至つたのでこれが恢復を計ると共に新たに京津地方通信機能管理辦法を設け統制に當り、南京政府交通部の支配下をのがれた諸機關を接收管理して市民の便利に供した

一、司法機關の管理 司法機關を接收し排日法令の是正を行ひ、特赦令を發して無辜の市民を釋放し治安を攪亂するものには嚴重なる處罰を加へた

一、社會政策 貧民救濟のため粥場を新設經營し饑民に食を與へると共に塵埃整理工事を起し、難民に就職の機會をめぐみ平糶委員會を組織し災民の救濟に努力した

この外天津地方維持會と協力して京津地方維持聯合會を組織し京津地方の維持一般行政に任じ、混亂の中にあつた地方民衆の生活安定に資した功績は大なるものがある、なほ北平を北京と改稱したのもその業績の一つとして擧げられてゐる

# 親日英婦人から
# 眞心こめた獻金
## 受取つた陸軍省でも感激

【東京國通】懷しい日本の兵隊さんに僅かばかりですが是非このお金を差上げて下さいと廿六日陸軍省恤兵部に英國サアレー州キャンバレー市ホスパン區ゲッテイマーガレット・ケネデイ女史から手紙に金二磅を添へて獻金して來た

手紙には

日本の對英感情が反英的になつて來たやうに傳へられますが英國內にもなほ心からなる友があり、そして現狀に心を痛めてゐるものゝあることを御信じ下さい、私共が日本の立場を充分世界に理解させ得なかつたことを御許し下さい

と認めてある、親日英婦人の眞心籠めた文面に陸軍でも感激してゐるが、同女史の夫君はもとロイテル通信員として長年日本で活躍した親日家である

公債現物賣買
廣本洋行證券部 電③二〇四三
日滿金融株式會社證券部
日本橋通七五 電③六四六九

## 人事往來

### 着京

▲岡本敏男氏（辯護士）廿六日東京ヤマトホテル
▲後藤廣三氏（滿洲航空）同
▲杉原正巳氏（會社員）同
▲久利勝美氏（官吏）同
▲矢部貞治氏（東大教授）同
▲大里甚三郎氏（滿鐵社員）同
▲庵谷忱氏（滿洲製鐵）同
▲堀江元一氏（吉林鐵道局員）同
▲瀧谷源四郎氏（哈市交易所）同國都ホテル
▲石尾茂氏（滿鐵中央試驗所）同
▲岡島德平氏（官吏）同
▲栗尾幸七郎氏（商業）同中央ホテル
▲河邊義郎氏（滿鐵社員）同
▲鳥津秀藏氏（帝國農會）同
▲岡本正晴氏（滿鐵社員）同
▲窪田利平氏（新聞業）同
▲新保篤雄氏（同）同
▲森岡正平氏（奉天總領事）同
▲高原滿氏（冀東電氣）同
▲土井伊右衛門氏（會社員）同
▲清水榮次郎氏（同）同
▲松本作次郎氏（日本鑛山）同滿蒙ホテル
▲山本正平氏（會社員）同
▲西岡盛允氏（官吏）同都ホテル
▲飯渕富二氏（同）同
▲金武夫氏（會社員）同

### 出發

▲矢野功治氏 廿六日哈市へ
▲末岡木明氏 奉天へ
▲折下吉延氏 哈市へ
▲山內泰次郎氏 同
▲長谷川太郎吉氏 大連へ
▲服部浩氏 東京へ
▲中村勇氏 新奉州へ
▲原勝榮氏 奉天へ
▲多田寬一氏 同
▲本鄉貢吉氏 同
▲齋藤次氏 同
▲半澤三郎氏 同
▲本多閑氏 同
▲川村博氏 龍井へ
▲紀內一夫氏 哈市へ
▲青山經藏氏 吉林へ
▲南治之助氏 鞍山へ
▲川西賢氏 奉天へ
▲田中莊太郎氏 チチハルへ
▲石橋健氏 大連へ
▲山田覺氏 雄基へ
▲別所甫氏 營口へ

## その日く

□ 國會がおくる出征將士への感謝、海を越え野を越えて前線へ
□ 士氣外に張り民心內に振ひつゝ、戰捷のこの年が過ぎてゆく
□ 易水寒くとも平和かへるところ、大陸の民の心情はすでに暖かいであらう
□ 昭和十二年を送るに西湖の波と寒山寺の鐘をもつてす、そうだ、大陸日本の第一年
□ 在日滿支ユダヤ人も結束して日滿兩國を支持、けふの日本明朗ならざるなし

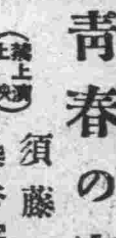

# 青春の宿
須藤鐘一作 柴谷宰二郎畫 （上映） （八二）

女王の戀（二）

ドアを開くと
『おはいり――』
鍵のある目でちらりとみて雪枝がいつた。
中にはいると――ドアをしめた雪枝は、鍵をおろして、鍵をポケットにしまい込んだ
部屋の中央のソファに掛けると
『なにを、そんなところに、ぼんやり立つてゐるのよ――掛けたらいゝぢやないの。こゝへ――』
讓治は、不快な表情をかくさうともせずに――しかし、雪枝と並んでソファに腰を下した。
その前のテーブルには、ウヰスキーの小瓶と、コップが二つおいてある。

『いまゝで、どこをうろ〳〵してゐたの……また、あの小娘とどつかへ、しけ込んでゐたんでせう』
『さうです……だが、うろうろつていふ言葉はないでせう――』
讓治は、怒りを聲にみせていつた。
『立派に目的があつてやつてゐることです――』
『ふん、目的――さうだらうよあの子は、生娘だからね、さぞおたのしみでせう』
『マダムは醉つてるんですね……』
『醉つてゐてもゐなくても、いふことばに變りはないよ、お前、わたしの言葉がまちがつてるつていふの』
『まちがつてゐますね。少くも僕は、そんな、變な氣持はあの女に持つてゐない』
――ふん。たゞ目的の爲に――
――つていふのね……そんなら、さう度々、あふ必要はないぢやないか相手は、もう、お前からはなれられない氣持になつてゐるんだからね――かへつて、あんまり、しげしげ逢つてゐるさ、飽きられる恐れがある――あんな娘は、逢ひたがるのを、出來るだけ逢はないやうにする方が、効果的だといふことは、お前にも、わかつてゐさうなもんだ……』
『マダムは、さう考へますか――それは、マダムの見方は、それで正しいでせう……だが、僕は、ほかに、もつと深い考へがあるんだ』
『なによ、深い考へつてのは……』
『マダムは、あの娘は、僕から、もう、はなれられない氣持になつてゐるさいふ――それは、さうだらう。だが、氣持つてものは變へさせようと思へば、どんな方法でゞも、變へさせることが出來る――そこに、相手が、岡見だから、娘の氣持を、僕から引きはなす必要があると氣付いたら、どんな方法でもさるだらう――だから僕は氣持なんかでは、安心出來ないんです』
『ぢや、どうするつていふの……』
『わかりませんか――僕は、一日も早くあの娘を姙娠させようと思つてゐるんです』
『まあ――』
雪枝は、一種異樣な表情をした。
『さう……それも一つの方法だね』
と、肯定したが、そのとき讓治は、世にも苦しげな表情をした……。
『でも……姙娠なんかしたら、お前、子供に愛なんか感じて鬪志が鈍る樣な事はない？……』
雪枝が妬ましげに、また、疑はしげにいつたこの言葉は讓治の急所に觸れたらしかつた。
いかにも、苦しげに……
『鬪志がにぶるさいふより……僕は、何か、罪惡を冒すやうな氣がしてそれが、苦しくてならんのです』
『罪惡だつて……ほゝゝ、お前は、善人だからね』

文具と紙の店

洋式帳簿 和式帳面
大福帳 罫紙帳
水揚帳 判取帳
高級文具 事務用品
製圖器具 製圖紙類
水引奉書 式紙丹札
畫仙紙 筆墨各種

クリスマスカード各種
年賀用紙 ハガキ各種
卓上日記 自由日記
ペンシル 萬年筆類
組合文具 學用品類
ノート類 雜記帳類
トランプ 花札各種

新京で唯一軒の文具專門店
新京で一番文具の揃ふ店
新京で一番文具を安く賣る店
新京で一番古い文房具店
新京で一番確實な品を賣る店

文具と紙の御用は是非
專門の林洋行へ

日本橋通り
林洋行
電話(3) 二二六五番 二八四六番 六六三六番 六六三五番

# 在日滿支 ユダヤ人民會
# 日滿へ協力誓約
## ハルビンに代表者相會し 宣言決議をなす

數千年の久しきにわたり國家を失ひ、全世界各民族間に無限の相剋摩擦を續け來つたユダヤ民族はその宗教的また强力な民族的主義に基き國家崩壞後においても尚且つ堅實なる民族的團結を保持しつゝあるが、五族協和を建國の大理想とする滿洲國に在住のユダヤ人は其公平なる民族政策により完全なる自由を享有しつゝある現狀に鑑み、今回日滿兩當局に對する感謝とゝもに現下日滿兩國の極東における地位を確認、將來極東在住ユダヤ人のとるべき對日滿態度を明確に議決するため、哈爾濱、大連、奉天、海拉爾、齊々哈爾、滿洲里をはじめ上海、天津等極東各主要都市のユダヤ人民會代表者は廿六日午後五時卅分より哈爾濱商業クラブにおいて極東各ユダヤ人民會第一回會議を開催左の如き宣言ならびに決議を行つた

### 宣言

極東各ユダヤ人民會第一回會議はユダヤ民族自治各機關の代表者會議に對する滿洲國及び日本國各機關の好意ある態度を切實に感謝す、ユダヤ人民會各代表會議は歐洲數ケ國に於てユダヤ人が自由民族權のため鬪爭し、またソ聯邦にありては一切の人權が蹂躪せられユダヤ宗教を悉く絶滅しならびにユダヤ人の敎育を迫害しつゝある時、滿洲國及び日本國が世界先進國としてユダヤの宗教、民族性ならびに歷史的傳統を尊重し、ユダヤ人の民族的生活及び獨特な復興發展の可能をユダヤ居留民に與へ得る公平なる政策を行ひつゝあることを銘感す、またある若干の國にありてはユダヤ人に對する人權が輕視せられつゝある現今、日本國及び滿洲國にありてはユダヤ人は他國人と同樣市民權及び經濟的活動の完全なる自由を享有しつゝあり、日本國及び滿洲國內においては少數民族を迫害することなく、また民族の道德的長所を尊重し、且つ一般人類の文化發達の自由を認めつゝあり、滿洲國及び日本國領土は吾人ユダヤ人のため唯一の平和郷にして、こゝに居住するユダヤ人は平和且つ勤勉なる民族として國土の發展に對し忠誠なる市民として全幅の努力を傾注し來れり

世界に偉大なる敎書即ち聖書を與へ世界敎化ならびに文化に貢獻せる民族の子孫たる極東のユダヤ人は、ユダヤ人に對し正義及び公正なる立場に立脚し、且つ人道的に所遇せられる滿洲國及び大日本帝國の發展に喜んで協力すべきなり、極東各ユダヤ人民會議は偉大なる日本帝國が世界大戰當時パレスチナにおけるユダヤ國家建設に關する宣言に加盟したることを回想し、こゝに更に深甚なる感謝の意を表するものなり、本會議は日本國及び滿洲國現在においてもユダヤ人永遠の宿志達成に對し援助を與へ得るものなることを確信せんとするものなり本會議は世界的罪惡の根源たるコミンテルンと鬪爭しつゝある日本が極東においてのみならず世界においても同樣各民族の平和と親睦を齎すべしとの確信を表示す、極東ユダヤ人民會第一回會議はユダヤ人居留民の名をもつて日本國及び滿洲國の好意あり、且つ公正なる態度に對し誠實感謝の意を述べ、兩國家及びその全國民の福祉發展を祈願して已まざるものなり

### 決議

ユダヤ人民會議は日本國及び滿洲國がユダヤ民族の利益を擁護するため本民會を唯一の代表機關としてこれが結成に對し充分なる援助を與へられんことを祈願す

ユダヤ人民會第一回會議は全ユダヤ人民に日本國及び滿洲國に對し自己の義務を遂行し日滿兩國民と共に極東における日本國及び滿洲國の自由たる大家族主義的國家政策の援助に全力を傾注すべく提示す

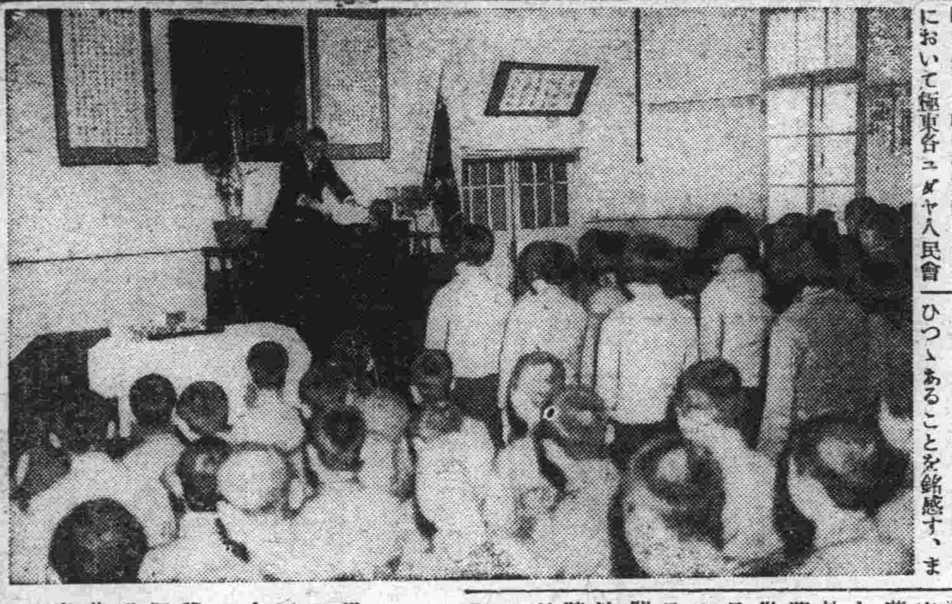

## 潜伏上手の詐欺犯人
## おでん屋で御用
### 科長の名前でちよつこ千圓

かねて中央通署が指名犯人として躍起の捜査を續けてゐた慌しい暮の巷に潜伏市內料理店、飲食店及土建請負業者を荒し廻つた詐欺犯が逮捕された—本籍樺太榮濱郡落合町番外地工藤與三郎(二九)は京濱線蔡家溝驛に於て土建業に從事、工事終了と共に去る十月末飄然と來京富士町三丁目の半島人旅館に投宿し去月十日頃から本月二十日頃までの間に亘つて市內八島通六番地池內、市川組外十二名の土建請負業者より奉天市公署工務科長の名前を詐稱甘言を弄して約千圓餘を詐取した外三笠町三丁目料理店双葉及水月に於て二百余圓を無錢遊興したもので當局で捜査中廿六日午後十一時頃富士町二丁目おでん屋大幸でメートルを上げてゐるところを踏み込んだ中央通署員に逮捕されたものである、尚工藤は詐欺恐喝前科二犯を有する生來の不逞漢で餘罪多數ある見込みで嚴重取調べ中である

## 蒙疆聯委主催の 日滿蒙交驩

蒙疆聯合委員會より派遣滿京中の德王、李守信將軍等各代表は二十六日午後六時半からヤマトホテルで日滿蒙交驩會

## 公學校卒業式

新京特別市公學校の高級科第二十三回及び日語專修科第六回卒業式は滿洲國敎育年度に合はせる爲例年よりも繰上げて二十七日午前十時から同校講堂において擧げられた、大隈校長開式の辭の後日滿兩國歌齊唱、詔書捧讀、次いで藤井敎諭より學事報告があつて高級科百十一名(內女子二十五名)日語專修科四十六名の卒業生に證書を授與、優等者に表彰狀及び賞品を授與して多數來賓祝辭後在校生總代高級科一年錢高才君が送辭を述べれば卒業生總代蔡長泰君懷かしの學窓を離るの喜びを客へて一同「仰げば尊し」「螢の光」を合唱して午前十一時半閉式した【寫眞は卒業式】

## 谷本海軍司令官 ハルビンへ

十九日着任した駐滿海軍部司令官谷本馬太郎少將は日本海軍臨時防備隊並に江防艦隊關係者に新任挨拶のため二十七日午前七時發列車で村井副官を帶同哈爾濱に向つた

## 電業杉谷君 ハルビンへ

新京野球聯盟役員會

新京野球聯盟では二十七日午後六時より役員會を開き本年度幹事電業より昭和十二年度の決算その他を報告し明年度の幹事電々に引繼ぎを行つたなほ電業杉谷主將は今回哈爾濱支社に轉任し後任主將には杉田君が就任した

# 大連、長崎間 海底電線切斷
## 無線を利用應急處置

廿六日午前六時頃大連=長崎間海底電線が突如切斷、大連經由日滿間有線電信は不通となつたが、奉天電々管理局では年末の繁忙期を控へ內地との通信澁滞を憂慮、應急處置として廿六日より大阪無線第二回線を使用し、日滿通信の萬全を期することゝなつた、右の結果日滿間通信は多少の遲延は免れぬだらうが差したる支障はないと見られる、なほ大連=長崎間の海底電線の復舊までには相當の時日を要する模樣である

## ガソリン節約 懸賞標語 當選者決定

非常時局下に於ける國民精神總動員愛國運動の發露として東京丸ビル內日本乘合自動車協會では廣く日滿支各地にガソリン節約の猛運動を起し適切なる標語を懸賞募集中であつたが東京、愛知、福岡、大阪、京都その他內地各都市並に台灣、朝鮮、樺太、沖繩、滿洲、關東州、支那よりの應募五萬四千七百六十四通の多數に上り十二月六日より二十日迄商工省燃料局總務課長岡松成太郎、海軍省軍務局第二課長海軍大佐福地英男、陸軍省整備局戰備課長陸軍大佐長谷川基、鐵道省監督局陸運第一課長川井健太郎、內務省警保局內務技師小野寺秀六、日本乘合自動車協會長堀內良平の各審査員が愼重審査の結果入選を左の通り決定、一等一名金五十圓、二等二名金廿圓宛、三等三名金十圓宛、選外佳作五名に記念品がそれぞれ贈られた

### 當選標語

一等 赤心燃やしてガソリン節約 大阪市住吉區聖天下一ノ六ノ二 江草孝義
二等 愛國の熱と力でガソリン節約 靜岡縣 淺井吾一
同 銃後の奉公ガソリン節約 仙臺市 石川晴子
三等 守れ節約活かせガソリン 宇治山田市 伊藤正一
同 ガソリン節して乘切れ時局 丸龜市 石田博
同 無駄すなガソリン九割は輸入 長野縣 城倉義雄
佳作 靜岡縣 坂本美喜雄、大阪市 藤本圭子、松阪市 山田定夫、三重縣 小久保賢三郎、德島縣 古谷巖

## 首都本部本年最後の委員會

協和會首都本部本年最後の委員會は二十七日午後二時半より協和會第一會議室に於て關屋副市長、柴崎總領事代理、皆川民生部敎育司長等各委員列席のもとに開催來年度の主なる行事に就いて種々打合せを遂げるところあつた

## 都市金融合作社 創立總會

かねて設立準備中の新京都市金融合作社はこの程諸準備を終了、廿七日午前十一時より町田理事、市公署范行政處長等關係者出席のもとに協和會第一會議室に於て創立總會を開催原案通り可決した、同日午後六時から中央飯店に於て關係者多數を招待披露宴を擧行することゝなつてゐる

さくらフヰルム
クロームスペシアル・パンクロ
さくら印画紙
八重・染井

## 中村專武館長から 小冊子二千部寄贈
### 陸海軍へ本社を通じて

新京興運路天壇無窮會滿洲帝國總支部長明劍神敎流劍道敎授專武館長龍劍中村彥太氏は去る十月上旬本社を通じ揮毫三百枚を皇軍慰問品として獻納、出征將士をよろこばせたが、二十七日朝又本社を訪れ奉天在住の專武館ならびに天壤無窮會滿洲總支部顧問原口統太郎氏と合作の「對支那人心得帖」と題する小冊子二千部を提出關東軍司令部へ千部駐滿海軍部へ千部の寄贈方を寄託した、內容は支那語により日本語で押通せ、彼我の習慣や性格の不調和點まで三十項目に亘り頗る有益なよみものである

## 王府居住邦人の 國防獻金

京白線王府郭爾羅斯前旗公署內行本馬次氏は先に本社を通じ皇軍慰恤金を獻納したが二十六日來京の際また本社を訪れ國防獻金三圓を寄託した

## 滿洲國各官廳 あす御用納め

滿洲國各官廳方面では二十八日をもつて一齊に御用納めとなるが、實際上の事務は二十七日をもつて大體終了本年最後の活動日となるので各官廳ともラストヘビー物凄く大多忙を極めてゐる、二十八日は午前中に御用納の式を行ひ殘務整理の上自由退廳となる、關東局でも同樣二十八日をもつて御用納とし一月四日から平常通り事務開始される

## 防空協會御用納

滿洲防空協會滿洲飛行協會では二十八日御用納めを行ひ明年一月四日から平常に復する

## 新庄谷氏の 家傳名灸

家傳名灸で三百余年の歷史をもつ廣島の御與流七代目家元新庄谷啓浩氏は興銀有志の招聘に依り來京滿炎中であるが二十八日より五日間中央ホテルで午前九時より午後八時までの間雜病者に限り施灸の求めに應ずることゝなつた因に田中、齋藤の故總理大臣、加藤、菱刈、永野、宇垣の各陸海軍大將、久我、淺野侯爵等の推奨揮毫を受く事少からず今年七月も遠くアルゼンチン國に招聘されたこともあり日本灸術界の大家である又此名灸は中風、肺病の治療と豫防に婦人病、胃腸、神經痛、子供の諸病にも特効ありと

## 瓦斯會社々長 谷川氏新任

南滿洲瓦斯株式會社ならびに滿洲瓦斯株式會社取締役社長白濱多次郎氏は今回任期滿了兩社監査役に新任、兩社取締役社長には谷川善次郎氏が新任した

## 滿鐵辭令

(北支事務局) 新京支社業務課 職員 和田喜一郎 北京事務所勤務を命ず(十二月十五日)

## あす(廿八日)

▲滿洲國各官廳御用納め

### 今晩の主なる放送

七、三〇 常盤津「戻橋」
八、〇〇 室內樂(東京)「アリオーソ外一曲」
八、三〇 淸元(東京)「大和い手向五字」
八、五〇 一年の歌謠曲回顧(大阪)「軍歌進軍の歌外十曲」

## 昭和十二年を顧みて (二七)
# 素晴らしい躍進記錄
# スポーツ三十七年 (上)
## 各種大會愈よ旺ん!

建國日なほ淺く未だ搖籃時代にある新京スポーツ界も邦人選手の大量來滿に年と共に異數な發展をなしつゝあるが、昭和十二年は特に內地に遠征した陸上の于君が日米强豪を蹴落して堂々八百に優勝滿洲スポーツ界のために萬丈の氣を吐き、また全滿を代表して內地の都市對抗野球大會に出場した滿洲國軍よく强敵新潟大阪を屠り悠々準決勝にのぞみ內地の雄大東京と互角に組んで惜敗したとは云へ遜色のない試合振りとあつと云はせた外、卓球に足球に東角認識不足勝ちの內地人に滿洲を認識させたことは大きな收穫である、また保健協會の設立、全滿の待望久しき體育館の具體化、治外法權撤廢に伴ふ滿洲國體育聯盟の擴張强化、在滿邦人選手の國籍問題等々相當記錄さるべき年であつた正月早々來京した早大滑氷部を皮切りに

### 五月に

社內地ラ界の强豪同志社ラグビー、在米國邦人第二世で組織されたアラメダ野球團、七月には同文書院の劍道部、慶應、立敎兩大學の野球部明大競技部、日大水泳軍等の來征で前半年は活氣を呈したが支那事變の勃發に豫定して待たれた內地からの遠征軍は中止となり後半年はやゝ寂寥の感があつた、また關西東京兩相撲の來京は在京邦人は勿論滿人間にも日本古來の角道精神の鼓吹となりまためつたに見れぬお相撲さんと好角家を熱狂させた、殊に東京相撲は玉、双葉と兩橫綱以下錚々たるメンバーで市中はおろか遠く吉林四平街からも團體を造つての觀客に連日超滿員の大盛況で一萬餘の恤兵献金をなし益々意義を深からしめた又一方關西方は今度の協會解散でお名殘り相撲になつたとはいさゝか淋しい感がする例年いつもの事ながら陽春四月シーズンのトップを飾る本社主催の全新京野球大會は大會中の大會で西公園球場を人で埋める超豪華版に新京を沸きかへらせ電業本支店の決勝となり弟兄を屠るの形で電業支店が快勝した、近來頓に勃興した日本古來の武士道精神劍道に依つて心身鍛錬の發露にと本年第一回を催した本社の全新京武道大會は參加團體七十余組四百餘名、新京塞前の盛會で白雲會(柔道)滿鐵道場(劍道)が優勝した、京吉街道開通を記念に毎年催される本社並びに盛京時報社共同主催の恒例京吉大マラソンは愈よ組織を擴大し體育聯盟、協和會首都本部その他指導機關の共同主催で全滿からの選手七十餘名參加質にも量にも非常な進步を示し好成績を記錄した、また本年

### 新たに

誕生したものに大新京日報社滿洲日日新聞の共同主催の新京大連間マラソンと本社主催の準硬球野球大會、硬式庭球大會があるが何れも豫期以上の盛況でスポーツ界に甚大の貢獻をしてゐる、時局柄に鑑みた新京野球聯盟ではスポーツによる赤誠として秋季リーグ戰を献金野球となし金一千圓を關東軍に献金し感激せしめた、その他滿洲國體育聯盟、滿洲帝國武道會、協和會首都本部の主催或は後援で各種日競技の講習會、大會など盛り澤山なプロに急激な進境を開いてゐる、かく躍進向上の一年を顧みて只一つ南嶺の足球大會で亂鬪事件突發し歷史の一角に汚點を印したことはかへすがへすも殘念である、今後益々選手諸君は勿論のことゝ觀衆應援團の自重を望み將來への飛躍に多大の期待をかけてゐる

お酒は慶典

國旗は五色 酒は五色蘭 一升瓶詰二円 西村釀

櫻正宗
芳醇な口當り 明朗な醉心地
宮內省御用達 山邑酒造株式會社

至急募集
サービスガール拾名 給料面談の上
一、年齡 十六七才より二十才迄
一、勤先 大德ビル食堂及喫茶部
御希望の方は(午後一時より五時まで)左記へ御來談下さい
三笠町三丁目 割烹山粋 電話(三)三三六二番

サービスガール募集
十七、八歲より廿四、五歲迄の方
帝都キネマ事務所

貸家
場所 錦町三丁目一三(女學校小學校近し)
間取 八疊、八疊、三疊、六疊(洋室)
設備 溫水煖房、水洗便所風呂其他完備
姓名在社

貸家
場所 新京特別市興亞胡同三一六 櫻木小學校プール前
間取 十、八、八、六、三(三ルーム)
設備 溫水煖房、水便、洗面所、浴室 炊事場各溫水煖房ノ便アリ
姓名在社

會葬御禮 大久保敏夫

都合に依り當分の間電話左の通變更致しました
新京日日新聞南支局 上村清紀
新電話② 一四九五番

サービスガール募集
年齡二十二三歲迄
御希望の方は履歷書持參左記事務所へ御出を乞ふ
長春座事務所

御下宿
間取 四半五室あり
交通至便、煖房、浴場、水便其他完備
賄附 三十七圓
興智胡同五〇二 蘭交寮 電②三七三〇

住宅向貸家
場所 富士町六丁目四番地 東廣場より東約一丁
間數 六疊、四疊半、二疊
右御用の方は 伊東號支店へ 電話(3)五四一四番

新聞の御申込は 電3・三三〇〇

評判の肉すき 大好評のあべ料理
酒は 菊正宗 丸辰白鹿 黑松白鹿
割烹 新京
味は新京一 量は他店の倍
富士町二丁目 電三-二六〇一

開店 廿七日
御挨拶 私事
「時雨」に居りました際は一方ならぬ皆樣の御贔負に預り有難く御禮申上ます此度皆樣の御後援に依りまして下記の處に喫茶とお食事「スギヤマ」を經營致す事になりました就きましては一層御支援御愛顧を賜ります樣切にお願致します
「和洋食、和洋酒、喫茶」尙御料理の出前は迅速に御取計ひ致します
皆樣當方面へ御越の節は是非お立寄の程を……
お光白
喫茶・御食事
スギヤマ
興安大路二(興安橋際) 電話②四八六八番

# 映畫半期街回顧 下

和田郁夫(F)

配給統制實施と共に業者達が第一に直面した問題は在來の三本立が二本立となつたことである、これはメートル制とか時間制とかによらず本立で行はれたものだから、番組の具合で中流作品以下のものが並ぶと一興行二時間半と持てない場合があり、一日に四回廻しても間にやたらに休憩が生じて氣合抜けのするやうな場合も少くなく、更らに興行日數が一番館は六日間と定められたので、在來三本立でもよく／＼のものでないと六日間は持てなかつたものが、一律に六日間二本立と急激に量的な減少を招來した爲、各館とも週末は客足が薄く低調氣配を見せた、客足がこの變化に馴れるまでは週末の幾日かは閑古鳥の巣になつても仕方があるまい、人口でも增へない限りこれはどう見ても無理である、この無理を克服するためには矢張り業者と滿映當事者の密接な協力が必要とされる。番組の著しい變更なども非難されたが、創業匆々のこともあつたからであらうが、非難する方に無理を通すより今後の非難に對して戒心することが滿映當事者のとるべき態度であらう、われ／＼は決して彼らの努力を無視して來たのではない。

二本立となつて最初に悲鳴をあげたのは長春座である、十一月といふ月は松竹のプロも低調氣味だつたしスランプといふのであつたらう、新興の二番を入れて見ても榮えなかつたが十二月に入つて盛り返して來た新京キネマはかなりな作品が並んでゐたせいか好調で十二月には洋畫の再映プロが加へられた、番組のゴタ／＼ではこの二館が最も迷惑を蒙つてゐたやうである帝都キネマはかね／＼渇仰の東寶一番を得て大分鼻高々の樣子であつたが、洋畫を相變らず獨占してゐるからもてるやうなものゝ、東寶作品がもつとガツチリして來ない事には危險性を免れない。アメリカものゝ被害はこゝと、二番館に轉向した豐劇とが最大のものであらう。銀キネは新興プロを余り消化せずして大都、マキノトーキーを加へてこゝ並みの景況を持續してゐるが、朝日座は代り榮えせず平凡。

豐劇は東寶、松竹の二番を摑んで好調を豫想せしめたが蓋を開けてみると案外香しからず、これは二番プロとは言つてゐるが實際には三番以下のプロが多く全然封切館に淺はれてゐる態であり、かうものが落ちては此館では客足が當かぬのが本當かも知れない最近はこの低調から、又ゴタ／＼が再燃してゐるやうである、滿映が出來ない前はかうでなかつた―と言へばさし障りがあるやうだが、かういふ事を放つておける滿映でもあるまい。

銀キネと共に瘕の多い存在である。

以下、十一月以降の和洋封切作品を列記するが、洋畫封切は僅か七本しかない「夜の空を行く」「プラーグの大學生」を除いては全部帝キネの封切であるが、十一月「テムプルの上海脫出」が掛つてゐるのは皮肉な無理をしたもので、これが今年の最後のアメリカ映畫となつた。アメリカ映畫も一部には入荷の可能性があるやうに言はれるが、これは出來得るものなら入れたいものである、質の良否はとも角、歐洲ものゝみでは興行が寂しいし、洋畫販路を東和商事あたりに獨占されてゐたのでは寫眞料が高いものにつきはしないかとも思ふのである。これは内地映畫會社に關しても言へることであるが、滿映がこれらの會社の喰ひものにされるやうなことがあつては困ると思ふのである。

映畫大衆は三本立から二本立へと興行の量が減少しても在來と余り變らない觀覽料を默つて支拂つてゐるのである當然映畫大衆も映畫國策のために動員されなければならないからである。然し、もしさうした負擔と支持が當事者の誤謬によつて徒らに利潤の餌食となるやうなことがあつては、默つて支拂ふことを躊躇することになるであらう（前掲E項の一、二の經過と思ひ合して誤算がなければ幸ひである）

## お正月劈頭の色もの "美勝會"一行 豪華プロとキャスト

國都演藝界來年度の劈頭を賑はす色もの大集團美勝會五十餘名の一行は既報の如く一日より五日間華々しく公會堂にかて開演するが、一行は精鋭なる漫才爆笑陣に絢爛多彩な美女群の亂舞に展くレビュー陣あり、初春に相應しい樂園を現出しやうとする、優秀なジャズの演奏、特別番組として座員總出演の「浪曲レヴュー」なども あり、豐富なプログラムと共に期待されるところが多いであらう、元旦を除いて每日晝夜二回興行、入場料は一圓均一であるが、晝間に限り五十錢で開放する、出演者顏觸れ左の通り

▽舞踊レヴュー陣

花吉、吉子、壽美子、梅子、時子、和子、光子、三輪子、芳子、春江、文子、小德、禮子、豐子、收子、佐登子、米子、貴美子、小夜子、菊江

▽ジャズバンド

近藤、山本、花田、三芳、松本、高木

▽漫才陣

竹の家小鶴、竹の家萬子、荒川芳信、立花家金之助、江戸家新猫、立花家丸金、三好家芳奴、西口鐵之助、橘才六、上方文子、不二富美子、不二拔天、中村力義、樂々亭おくめ、海老一繁治、同金天守、岡崎三郎、同東衛、縣指揮竹迺家敬頴【寫眞は一行の舞臺】

## さぱてん

新京といふところはダンサーの掃きだめであるらしい▼大連、哈爾濱から流れて來たのは未だ良いとして上海、天津から逃げ出して來たのが先輩振つてゐるのだからやり切れん▼でもその中にたつた一人氣だての優しいお孃さんがゐる、他ならぬモンテの森さんこれなり▼私ノッポが好きよゲーリークーパーに似た荒つけづりな男が一人ゐるんだけれどあの人あんまり神經が太過ぎて私どうして良いか解らないのとおつしやる▼空中に踏あり、ヘッヘトーその本人がわざ／＼森さんをしたつて奉天から新京にやつて來てゐるのにその氣持が解らないなんてドーカトオモウデスヨ

## 雜音

帝都キネマ寫眞替り永らく使ひ殘されてゐた東發「港は浮氣風」と「チャンドウの魔人島」の二本立▼「チャンドウ」は成程アメリカものではあるらしいが、ことさらさう言ふ皮肉な言ひ廻しをすると、どこからか文句が出さうである▲こゝは懲よこれが今年の最後の番組である、卅一日よりは既報の如く傳次郎の「でかんしよ侍」と同「母の曲前篇」の二本立である、初め豫定せられてゐた「源九郎義經」は舊正あたりになるらしい

御重箱と神棚

御正月用品入荷豐富

歳末謝恩大賣出し

割引と福券の二重サービス

世帶道具の店 勉強堂

銀座市場前 電③五五四二

專門小兒科 太田醫院 新京神社南橫 電③3839

吉屋信子原作 婦人倶樂部連載 東寶 母の曲 近日登場! 帝都キネマ

長春座 電③五七六六

| | | | | |
|---|---|---|---|---|
| 獨逸文化映畫 | 12.56 | 4.10 | 7.24 | |
| 事變ニュース | 1.25 | 4.39 | 7.59 | |
| 白夜の血陣 | 1.48 | 5.02 | 8.16 | |
| 沈默の愛情 | 12.06 | 3.14 | 6.28 | 9.42 |

階下五十錢　廿三日より廿八日迄

豫告 新道 大會 次週封切

帝都キネマ 電2一四〇五

| | | | | |
|---|---|---|---|---|
| ベラ・ルゴシ主演 チャンドウの魔人島 | | 1.26 | 4.20 | 7.14 |
| 事變ニュース | | 2.32 | 5.26 | 8.2 |
| 藤井貢 西條エリ子主演 港は浮氣風 | 12.00 | 2.54 | 5.48 | 8.42 |

廿七日より三十日迄　階下五十錢

新春第一週の絶對名番組 原節子が世界の女性に贈る永却の悲曲 母の曲 大河内傳次郎の諧謔映畫 でかんしよ侍

銀座キネマ 電3六四六五

| | | | | |
|---|---|---|---|---|
| 三巴女白浪 | 11.00 | 1.30 | 4.00 | 6.25 |
| 東日大每同盟ニュース | 12.12 | 2.40 | 5.19 | 7.40 |
| 喧嘩菩薩 | 12.35 | 3.05 | 5.15 | 8.02 |
| 三巴女白浪 | | | | 8.56 10.07 |

階下四十錢　廿五日より廿七日迄

豫告 マキノトーキー 龍虎 創騎隊 久松三津枝 大内弘主演 銀キネ

琴三味線 並和洋諸樂器 吉野屋樂器店 祝町新キネ隣 電3三〇六八

新京キネマ 豫告 新春封切 阪東妻三郎 飛龍の劍 江川宇禮雄 星玲子 主演 時代の霧 新京キネマ

▲豫告▼ 三十一日より 人妻椿大會 銀座レヴュー團（豐樂劇場）

朝日座

| | | | | |
|---|---|---|---|---|
| 悅ちやん | 11.50 | 3.53 | 5.56 | 8.58 10.59 |
| 事變ニュース | 1.35 | 4.38 | 7.41 | |
| 忍術猛獸團探險 | 1.58 | 5.01 | 8.04 | |

階下三十錢　廿五日より廿七日まで

新京キネマ

| | | | | |
|---|---|---|---|---|
| 木曾路の旅笠 | | 2.14 | 4.58 | 7.42 |
| 事變ニュースと實寫 | 12.30 | 3.14 | 5.58 | 8.42 |
| 新婚うらおもて | 1.03 | 3.47 | 6.31 | 9.15 10.2 |

階下六十錢　廿三日より廿七日迄

岸本チエーン映畫御案内 豐樂劇場

| | | | | |
|---|---|---|---|---|
| ニュース | | 2.25 | 4.50 | 7.35 |
| 奴鏡山 | 12.00 | 2.35 | 5.00 | 8.55 |
| 風流艷歌隊 | 1.20 | 3.45 | 6.30 | 9.05 10.10 |

階下三十錢　廿五日より廿七日迄　日曜十一時より

歳末謝恩大賣出し 桐タンス元價販賣 和洋家具の店 木村桐タンス店 祝町二丁目 電③四三三四

防寒用品荷揃 百貨 赤木洋行 三笠町 電話(3)六二九二・三七三三番

一日より月末まで 年末大賣出し 一割引、二割引……本年最後の大奉仕 是非一度御來店下さい ショール ドンス ビロード ベルベット ラシャ物 洋服生地 高等生地 新柄、無地 豐富に取揃へてあります 布路洋行 日本橋通三六 電話(3)五八四四番

十一日……卅日 歳末聯合大賣出し

電氣コンロ……二、五〇より
電氣スタンド……二、五〇
電氣ストーブ……五、〇〇
ナナオララヂオ……二六、〇〇
ガラスセード……〇、四五
カソリンストーブ……二九、〇〇
ガソリンコンロ……一六、〇〇

附景品券 一等壹千圓 二等五十圓 三等百圓 以下十一等まで 發表一月十六日

電氣の店 (伊)伊関商店 新京日本橋通十八番地 電話③二〇四〇・五七一五・六六七

電話番號變更御通知 十二月廿四日より左記の通り開通致しますから精々御利用の程御願致します 代表番號(3)六六一一 事務專用(3)三三六六 日本橋通 金泰

歳末 御贈答用品は どなたさまからも喜ばれる弊堂の『文房具』を! 廿日より午後七時迄營業致して居ります 新京大同大街康德會館 株式會社文祥堂 電話③一六六五、三四九五番

1.000圓 二重景品付 パイロット萬年筆 ベビーカレンダー 年賀繪端書 國旗二本次竿と玉 受驗用國史かるた 文房具と弓道具 商務加盟店 僕の店 室町田中ビル 電3二五四七番

ひえ吹出 悪性ニキビ 潜伏梅毒 たゞれ毒一切 毒掃丸 重症用二円 三円五円十円 廿円卅円 普通の毒掃丸 五十銭一円二円五円

御贈答用好適品豐富 謝恩割引大賣出し 卅一日迄 返金、返品自由 神社、三寶、御重、屠蘇揃 貴名受、吸物椀、祝著其他豐富 世帶道具 (加) 加藤陶器店 祝町消防隊前 電(3)六五八三・四八三八

お正月用品の 數々が美しく出揃いました

日滿支古美術書畫展 日時 本月自二十五日至二十八日 四日間（自午前九時至午後九時） 會場 於金泰百貨店樓上 出陳五百餘點 主催 青井表具店美術部

新春封切

大每、東日、連載小說! 監督 牛原虛彥 原作 土師清二 市川右太衛門二役主演 旗本傳法 鈴木澄子、淺香新八郎、志賀靖郎 共演 ※優秀映畫賞授領せる名畫! 鉄拳涙あり 河津清三郎、日下部章、飯山くみ子共演 銀座キネマ

# 主要輸出入品 新舊稅率對照表（六）

六〇六 甲、別號に揭げざる捺染綿織物
一、一平方米内における經緯の絲數五十を超えざるもの　百瓩　三六、八〇　略据置
乙、一平方米内における經緯の絲數七十を超えざるもの　同　四四、一〇　同
丙、一平方米内における經緯の絲數百を超えざるもの　同　三八、四〇　同
丁、その他　從價　三三、五〇　同

六〇七 甲、別號に揭げざる綿織物
一、十平方米の重量一・五瓩を超えざるもの
一、一平方米内における經緯の絲數五十を超えざるもの　百瓩　四〇、四〇　略据置
二、一平方米内における經緯の絲數七十を超えざるもの　同　三六、〇〇　同
三、一平方米内における經緯の絲數百を超えざるもの　同　四七、六〇　同
四、その他　同　八八、〇〇　同
乙、十平方米の重量二・五瓩を超えざるもの
一、一平方米内における經緯の絲數五十を超えざるもの　同　三一、六〇　同
二、一平方米内における經緯の絲數百を超えざるもの　同　三七、八〇　同
三、その他　同　四〇、八〇　同
丙、その他
一、一平方米内における經緯の絲數百を超えざるもの　同　二七、七〇　同
二、その他　同　三九、四〇　同

六一〇 毛織物及毛と他繊維との交織物
甲、經絲又は緯絲の綿のみを用ひたるもの
一、十平方米の重量二瓩を超えざるもの　同　一九九、六〇　從價二六、三％　四分強下
二、十平方米の重量五瓩を超えざるもの　同　二四四、五〇　同　二六、三％　一割強下
三、その他　同　三一、四〇　同　二六、三％　同
乙、その他
一、十平方米の重量三瓩を超えざるもの　同　一五一、四〇　六分強下
二、その他　同　二四〇、九〇　五分弱下

六一一 絹織物及絹と他繊維（毛を除く）との交織物にして織幅四十五糎を超えざるもの
甲、縮織又は壁織のもの　從價　三七、五％　從價　四三％　四割弱下
乙、その他　同　三五％｛同／同／同　四三％／三九、三％／三六、七％｝　四割強下

六一二 絹織物及絹と他繊維との交織物（別號に揭げざるもの）
甲、家蠶縑絲製のもの
一、縮織又は壁織のもの　從價　三七、五％　從價　四三％　四割弱下
二、その他　同　三五％　同　四三％　四割強下
乙、家蠶縑絲入のもの
一、縮織又は壁織のもの　從價　三七、五％　從價　四三％　四割弱下
二、その他同　三五％｛同／同／同　四三％／三九、三％／三六、七％｝　四割下
丙、その他
一、經絲又は緯絲に絹紡紬絲のみを用ひたるもの　同　三二、五％（同／同　四三％／三六、七％）　四割弱下
二、その他同　三五％　同　四三％　四割下

六一三 人造繊維素繊維織物及人造繊維素繊維と植物繊維との交織物
甲、縮織又は壁織のもの　從價　三七、五％　從價　四三％　四割弱下
乙、その他　同　三五％（同／同　四三％／一六七）　同

六三七 タオル（連製のものを含む）及手拭（綿製のもの）
甲、小賣用容器入のもの（容器共）　百瓩　三七、七〇　百瓩　三一、九九　一割強上
乙、其他
（一）、新しきもの
イ、二重織毛の及び重合せたるもの　百瓩　二三、〇〇　從價　二八％　一割弱上
ロ、其他　同　四〇、〇〇　百瓩　三一、四八　二割弱上

六四〇 ブランケット及旅氈
甲、毛製又は毛と他繊維と混製毛のもの
イ、一、紋織のもの
一、紋織毛の　同　三三、〇〇　百瓩　二九、二五　四割強上
二、其他同　一六、四〇　同　二九、二五　五割強上
乙、其他　從價　三五％　從價　二六、七％　三割強下

六四八 ガーバッノ
甲、新しきもの　百瓩　七〇、〇〇　百瓩　七〇、〇〇　据置
乙、古きもの
一、百瓩の價格十八圓を超えざるもの　同　一、〇〇　從價　七、八％　二割強上
二、其他と同　一二、二〇　同　七、八％　同

## 第七類 衣類、同附屬品及身邊携帶品

| 稅番 | 品名 | 新稅率 | 舊稅率 | 備考 |
|---|---|---|---|---|
| 七〇一 | 肌着（上下シ別だず） | | | |
| | 甲、絹製又は絹入のもの | 從價　一〇〇％ | 從價　三三、三％ | 四割强下 |
| | 乙、毛製又は毛と他繊維（絹を除く）と混製のもの | 百瓩　一六四、七〇 | 同　三六、八％ | 三割弱下 |
| | 丙、人造繊維素製又は人造繊維素繊維と植物繊維と混製のもの | 從價　二五、五％ | 同　三三、三％ | 五割弱下 |
| | 丁、綿製のもの | | | |
| | 一、新しきもの | | | |
| | イ、起毛したるもの | | | |

| | 品名 | 新稅率 | 舊稅率 | 備考 |
|---|---|---|---|---|
| | ロ、その他 | 百瓩　一六六、八〇 | 百瓩　一九九、四四 | 略据置 |
| | 二、古きもの | 同　一五七、二〇 | 從價　二五％ | 一割下 |
| | 戊、その他 | 從價　二七、五％ | 從價　二一、五％ | 一割强下 |
| 七〇六 | 靴下 | | | |
| | 甲、絹製又は絹入のもの | 從價　三〇％ | 從價　三三、五％ | 四割强下 |
| | 乙、毛製又は毛と他繊維（絹を除く）と混製のもの | 百瓩　一六四、一〇 | 同　一六六、七％ | 三割弱下 |
| | 丙、人造繊維素繊維製又は人造繊維素繊維と植物繊維と混製のもの | 同　一三一、一〇 | 同　三三、五％ | 五割弱下 |
| | 丁、絹製のもの | | | |
| | 一、メリヤス製のもの | 同　八三、一〇 | ｛百瓩／同／同　六七、九九／一〇五、八二／六六、六六｝ | 略据置 |
| | 二、その他 | 從價　三三、五％ | 同　六七、九九 | 一割下 |
| | 戊、その他 | 同　二七、五％ | 從價　一三、五％ | 一割强下 |
| 七一五 | （乙）フェルト製帽子 | | | |
| | 一、鍔帽頭 | 百瓩　三二、〇〇 | 從價　二五、七％ | 二割强上 |
| | 二、その他 | | | |
| | イ、一打の價格十五圓を超えざるもの | 打　一、九〇 | 從價　二五、七％ | 五割弱上 |
| | ロ、一打の價格五十圓を超えざるもの | 從價　二五％ | 同　一四、七％ | 同 |
| | ハ、その他 | 同　三〇％ | 同　二二％ | 四割强上 |
| 七一六 | フェルト製帽體（ブロッキングせざるもの） | 百瓩　八三、〇〇 | 從價　一〇、五％ | 十割上 |
| 七二一 | 靴その他の履物（別號に揭げざるもの） | | | |
| | 乙、上部が革製のもの | 從價　二五％ | 從價　二六、二％ | 四分强下 |
| | 丙、上部がフェルト製のもの | 百瓩　一三、〇〇 | 同 | 四割弱下 |
| | 丁、上部が綿製のもの | | | |
| | 一、綿底のもの | 從價　二〇％ | 同　一三％ | 二割下 |
| | 二、ゴム底のもの | 百瓩　一七、九〇 | 同　一〇、七％ | 三割强上 |
| | 三、その他 | 從價　二五％ | 同　二五％ | 据置 |
| | 戊、ゴム製のもの及上部がゴムを以て被覆せられたるもの | 百瓩　一九、〇〇 | 同　一〇、五％ | 六割强上 |

## 商況欄（二十七日前場）

### 海外經濟電報

倫敦金塊　六磅一九志七片二分一
紐育金塊　三五弗〇〇
倫敦銀塊　一八片一六分七
同先限　一八片四分一
紐育銀塊　四四仙四分三
孟買銀塊　四七留比八分三
スチール株　五九弗八分七
アナゴンダ株　三二弗四分一

### ▲市俄古小麥

十二月限　九五仙二分一
五月限　九二仙八分一
七月限　八六仙八分一

### ▲紐育棉花

現物　八仙四三
一月限　八仙二三
三月限　八仙三三
五月限　八仙三九
七月限　八仙四四
十月限　八仙五〇
十二月限　八仙五四

### ▲印棉

ブローチ　一七一留比八分三
オームラ　一五五留比〇〇〇
ベンゴール　一三三留比〇〇〇

## 各地株式市況

### ▲東京株式（短期）

| | 寄付 | 大引 |
|---|---|---|
| 新東 | 一二四、〇〇 | 一二三、八〇 |
| 日産 | 八六、〇〇 | 八五、七〇 |
| 鐘紡 | 一八四、四〇 | 一八三、三〇 |
| 満鐵 | 五七、七〇 | 五五、三〇 |
| 大新 | [illegible] | [illegible] |

### ▲大阪株式（短期）

| | 寄付 | 大引 |
|---|---|---|
| 新東 | 一〇一、〇〇 | 一〇〇、九〇 |
| 日産 | 八五、五〇 | 八五、五〇 |
| 鐘紡 | 一八一、二〇 | 一八一、〇〇 |
| 日魯 | 一九四、六〇 | 一九四、六〇 |
| 大新 | 一〇〇、〇〇 | 一〇〇、〇〇 |

### ▲大連株式（短期）

| | 寄付 | 大引 |
|---|---|---|
| 新東 | 一六一、〇〇 | 一六〇、〇〇 |
| 日産 | 八六、二〇 | 八六、二〇 |
| 滿鐵 | 五七、六〇 | 五七、六〇 |
| 同新 | 五五、八〇 | 五五、六〇 |
| 日清 | 二一、八〇 | 二一、六〇 |
| 鐘紡 | 一八二、〇〇 | 一八二、〇〇 |
| 土地 | 一〇〇 | 一〇〇 |
| 豆新 | [illegible] | [illegible] |

## 各地商品市況

### ▲大阪綿糸

| | 寄付 | 大引 |
|---|---|---|
| 十二月限 | 納 | 會 |
| 一月限 | 二三三、〇〇 | 二三三、〇〇 |
| 二月限 | 二三三、四〇 | 二三三、一〇 |
| 三月限 | 二三三、三〇 | 二三三、二〇 |
| 四月限 | 二三三、四〇 | 二三三、四〇 |
| 五月限 | 二三五、三〇 | 二三四、三〇 |
| 六月限 | 二三五、四〇 | 二三五、〇〇 |

### ▲大阪棉花

| | 寄付 | 大引 |
|---|---|---|
| 當限 | 納 | 會 |
| 先限 | [illegible] | [illegible] |

### ▲大阪人絹

| | 寄付 | 大引 |
|---|---|---|
| 當限 | 納 | 會 |
| 先限 | 一六三 | 一六三 |

### ▲大阪期米

| | 寄付 | 大引 |
|---|---|---|
| 當限 | 納 | 會 |
| 中限 | | |
| 先限 | | |

### ▲横濱生糸

| | 寄付 | 大引 |
|---|---|---|
| 現物 | 未 | 濟 |
| 當限 | | |
| 先限 | | |

## 各地特産市況

### ▲新京

| | 寄付 | 引 | 出來高 |
|---|---|---|---|
| 現物 | | | |
| 大豆 | ― | ― | ― |
| 高粱 | ― | ― | ― |
| 玉蜀黍 | ― | ― | ― |
| 小豆 | ― | ― | ― |
| 米 | ― | ― | ― |
| 包物 | ― | ― | ― |

### ●大豆

| | | | |
|---|---|---|---|
| 十二月限 | 五、〇五 | 五、〇五 | 五四車 |
| 一月限 | 五、〇五 | 五、一二 | 五三車 |

### ●高粱

| | | |
|---|---|---|
| 十二月限 | ― | ― |
| 一月限 | ― | ― |

### ▲大連

### ●大豆

| | 寄付 | 大引 |
|---|---|---|
| 現物 | 九、一五 | 九、二五 |
| 十二月限 | 五、六九 | 六、九六 |
| 一月限 | 五、七二 | 五、七九 |

### ●豆粕

| | 寄付 | 大引 |
|---|---|---|
| 現物 | 三、二〇 | 三、二〇 |
| 十二月限 | 三、二〇 | 三、二〇 |
| 一月限 | 三、三一 | 三、三二 |
| 二月限 | 三、三二 | 三、三三 |
| 三月限 | 三、三四 | 三、三五 |
| 四月限 | 三、三五 | 三、三七 |
| 五月限 | 三、三六 | 三、三八 |

### ●豆油

| | 寄付 | 大引 |
|---|---|---|
| 現物 | 約 | |
| 十二月限 | 一三、七〇 | 一三、八〇 |
| 一月限 | 一三、七〇 | 一三、八〇 |
| 二月限 | 一三、八〇 | 一三、八〇 |
| 三月限 | 一三、九〇 | 一三、九〇 |
| 四月限 | [illegible] | [illegible] |
| 五月限 | [illegible] | [illegible] |


皮膚科 性病科 外科
長岡医院
光耀路二〇四（憲兵隊隣）
電(2)三九五八番


十二月二十八日　火曜　己丑　赤口　除　觜宿

● 一白の人　一時調子付きたる嗜しも後は破れ易し注意　甲と丙と庚が吉
● 二黒の人　花々しき榮進はなくとも隱れたる功ある日　甲と乙と辛が吉
● 三碧の人　萎微の風は怠慢より來る腕一杯に勉むべし　甲と丙と壬が吉
● 四綠の人　靜かに安らかに氣永に辛抱すれば吉日なり　乙と丁と壬が吉
● 五黄の人　一矢は折れども


平領 歯科醫院
新京中央通（新京神社前）
電③一三三四二


三矢の力は强し氣を揃へよ　甲と乙と庚が吉
● 六白の人　此より弱くなる初め支障の爲め氣を折るな　甲と庚と辛が吉
● 七赤の人　目先きを捨て大局に着眼して働けば大勝利　乙と庚と辛が吉
● 八白の人　德を以てすれば如何なる闘も犯し得ざる日　甲と乙と丙が吉
● 九紫の人　謙遜の德は我を樂園に導くものと知るべし　丙と壬と癸が吉


よい酒 うまい酒
鳳凰
鳳凰商會
新京東二條通青陽ビル　電話③四五八二番

日活大作
新春封切
時代の霧
新京キネマ
阪東妻三郎「飛龍の劍」と同時封切

本年掉尾を飾る大スベクタクル映畫
廿八日封切
海國の譽れ 30セン
海國の同胞に捧ぐわれらが！
英國ゴーモー特作 監督ウォルター・フォード
主演 ジョン・ミルズ ベチイ・バルフォア リリー・マクゥーリー
朝日・讀賣 支那事變ニュース
新京キネマ

「今宵こそは」の巨匠を
監督 アナトール・リトヴァク
「ニーチャンとヴィーナス」の作者として文壇に不朽の名聲を持つ
原作 ジョゼフ・ケッセル 脚色
東和商事映畫
最後の戰闘機（ジー・パーユ）
主演 アナベラ シャルル・ボワイエ ジャン・ミュラ シャルル・ヴァネル ピエール・マルシャル ジャン・ピエール・オーモン
音樂指揮 アルチュール・オネガー
最後の一機まで戰ったフランス飛行隊の物語！ ここには空に生き空に死ぬ者の心臓が描かれてゐる！

建國五周年記念
歳末聯合景品付大賣出
十二月一日より十二月三十日まで
賣出期間十二月一日より十二月三十日まで

聯合大賣出特定開始日順
吳服、蒲團、洋服商は　拾貳月壹日より
和洋雜貨、菓子、時計貴金屬其他一般は　拾貳月拾壹日より
食料雜貨商は　拾貳月貳拾壹日より

抽籤券は御買上金五圓每に五枚連續式一組宛同一圓每に其の分割券一枚宛を贈呈致します

| 等 | 金額 | 本數 |
|---|---|---|
| 一等 | 一千圓 | 一本 |
| 袖 | 五十圓 | 一本 |
| 二等 | 三百圓 | 一本 |
| 三等 | 二百圓 | 三本 |
| 四等 | 一百圓 | 四本 |
| 五等 | 五十圓 | 一〇本 |
| 六等 | 二十圓 | 四〇本 |
| 七等 | 十圓 | 八五本 |
| 八等 | 五圓 | 二一四本 |
| 九等 | 二圓 | 三五二本 |
| 十等 | 一圓 | 一、二一九本 |
| 十一等 | 五十錢 | 四、九九九本 |

當籤發表は一月十六日の各新聞に當籤の番號表を折込み發表致します

參加店 新京商店同業組合聯合會加盟店
主催 新京商店同業組合聯合會
中央通代表電話（3）四一一六

大正九年十二月十四日 第三種郵便物認可　昭和十二年十二月二十八日　新京日日新聞　（火曜日）　第五千三百六十五號　（一）

新京日日新聞
朝刊
【本紙朝夕刊十二頁】
定價 本紙 一部五錢 一ケ月壹圓 郵税 一ケ月拾五錢
廣告料金 普通 一行壹圓五拾錢 特別 一行貳圓五拾錢
發行所 新京永樂町四ノ一 新京日日新聞社 電話 編輯局專用(3)三二二五 營業局專用(3)三二〇〇
發行人 十河榮忠 編輯人 松本勇 印刷人 水越內之介

銘酒 菊世界

# 濟南城を完全占領

## 遂に時機到來せり 奮然大黄河を渡行 暴戻山東軍に鐵槌下る

【天津廿七日發國通至急報】天津軍司令部發表＝廿六日午後十一時三十分濟南城は赤柴、福榮兩部隊により完全に占領された

【天津廿七日發國通】天津軍司令部廿七日午後四時半發表＝(一)黄河北岸に進出せるわが第一線部隊は隱密に渡河準備中のところ、去る廿三日午後八時頃濟南東北方十六里曲堤附近ならびに濟南北方十二里檢林鎭附近に勇躍黄河の渡河を決行す、同時頃暗雲低く垂れ咫尺を辨ぜず夜半雲晴れ星光り燦々冷氣加はれ、大黄河渡河戰は壯烈を極む(二)廿四日拂曉渡河部隊は敵の抵抗を排除しつゝ早くも河岸の南方三乃至四キロの地點に進出、同日午後濟南及びその東方周村に向ひ進擊を開始せり(三)廿五日正午濟南方面に向へる部隊はすでにその東北方十四キロの地點に迫り、周村方面に向へる部隊またその北方六里の地點に進出す、同日夜陰濟南方面にありては濟南東方四里韓倉附近に到着、周村に向へる部隊は同日午後七時周村を占領せり(四)廿六日朝ところどころ敵の抵抗を排除して濟南城に迫り、同日午後十一時半福榮部隊は北門を占領し、赤柴部隊は東門を占領せり(五)廿七日朝來城內敗殘の敵を掃蕩中にして沼田部隊は黄河沿岸に沿ひ地區を濟南城の西方に向つて敵を追擊中なり(六)敗退せる敵は目下濟南東方二十里博山および泰山（濟南々方十里）ならびにその南方地區を退却中、わが飛行隊は全力をあげて濟南附近に集結せる敵を粉碎し目下退却中の敵を爆擊中なり

## 敗敵を追擊中（支那軍各所に放火）

【東京國通】大本營陸軍部廿七日午後六時發表＝(一)濟南攻略のため黄河北岸地區に集結し鋭意渡河を準備中なりしわが部隊は十二月廿三日夜黄河の渡河を決行し、郎家縣（濟南東北方約五十キロ）鐵匠家（石家圏西方約十キロ）及び檢林鎭（石家圏東方約十キロ）附近の對岸に進出し逐次戰果を擴張中なりしが、廿五日午後七時周村（濟南東方約六十キロ）を占領し、更に廿七日朝濟南を占領續いて敗敵を追擊中なり(二)なほ支那軍は退却に當り濟南市の各所に火を放つてゐるもの〻如く廿六日朝來省政府、日獨領事館、日本病院等盛んに延燒しつゝあり(三)渡河作戰のためわが戰死傷者は約百二名なり

### 掃蕩完了

【濟南廿七日發國通】抗日の據點を誇つた濟南城も遂に落城各所からはまだ黒煙を盛にはきつゝあるが、わが軍は二十七日午前遂に城內を掃蕩し各城門には皇軍の威武を示す日章旗が飜翻と翻り、商埠地にも殆ど敵影を認めない

### 飛行場を占領

【濟南廿七日發國通】わが中平部隊は二十七日午後一時頃早くも濟南飛行場（市外西方約二キロ）を占領した

### 膺懲の聲明 斷乎行動へ

【濟南廿七日發國通】支那側の信義を信じわが老大なる山東權益を保護せんがため皇軍精鋭部隊は黄河の線に踏止まり滿を持して待機しつゝあつたが、支那軍の暴狀は遂に自ら墓穴を掘り山東の平原は戰禍の巷と化し、皇軍の迅速果敢なる進擊により文字通り朝に一寨を夕に一城を陥れて敵を完全に踏み破り廿六日早くも目指す濟南城に突入し十年振りに再び感激の日章旗を城頭高く飜へすに至つた、即ち青島、濟南を中心とする膠濟沿線には邦人が多年辛苦築きあげた數億に達する權益を有し右は山東還附條約に基づき支那側に於て正當に保護さるべきものであり、今次事變勃發と共にわが方は山東に戰禍の波及するを憂ひ韓復榘並に沈鴻烈の誓約を尊重、山東邦人の總引揚げを決行したのであるが、一方十一月十七日濟南の邦人財産は掠奪に遭ひ、續いて博山の炭坑を爆破、更に本月十八日に至り青島の邦人紡績工場は支那官憲の指令により爆破を見、邦人の財産は徹底的に掠奪され盡すに至つた、わが軍當局はこの支那側當局の暴虐背信行爲に大いに激怒し廿三日午後遂に斷乎これが膺懲の重大決意を天下に闡明し、堂々とその意圖を明かにし、今次の軍事行動に移つたものである

### 泰山々麓の敵に大爆擊

【○○廿七日發國通】山東平野を完全にその翼下に蹂躙した我島谷、島田兩部隊は連日に亘り敵の退路を遮斷爆擊して黄河に沿ふ防備陣地を脆くも打破られ濟南を拋棄して敗走する支那軍及び軍用自動車に對してその決定的潰滅の悲運を暗示してゐる、廿七日早朝その巨體を折柄の陽光に輝かせつゝ島田、島谷兩部隊の精鋭○○機○○編隊は勇躍○○を出發し泰山々麓に敗走の敵衛隊部隊及び軍用列車（軍輛約二百五十）に對し白衣を纏へる積雪の泰山を右眼下に見下しつゝ潰滅的大爆擊を敢行してこれを完全に粉碎した狼狽せる敵部隊は列車及び軍輛を門棄一路南方に向け潰走中である

### 青島市長 市民に避難勸告

【上海廿七日發國通至急報】青島市長沈鴻烈は廿六日青島市民に對し避難の勸告を發した

### わが輸送船に 支那人怪漢 手榴彈投擲

【上海廿七日發國通】廿七日午前十一時頃わが軍輸送船が蘇州河を下航し、共同租界北部河南路附近にさしかゝつた際、橋梁上より支那人怪漢が手榴彈三個を同輸送船めがけて投擲、內一個は同船に命中爆發し船中のわが兵一名輕傷を負つた

【上海廿七日發國通】蘇州河手榴彈事件は上海明朗化に一抹の暗影を投ずるものとしてわが軍では頗る重視してゐる、工部局では事件發生と同時に犯人截拔に當つてゐるが、わが當局は目下のところ工部局に對し何等の措置もとつてゐないが、工部局の態度如何によつては嚴重なる抗議をなすものと見られる

### 各鐵道沿線爆擊

【上海廿七日發國通】支那艦隊報道部午前十一時發表＝海軍航空部隊は廿六日左記の個所を爆擊多大の效果を收めたり
(一)津浦線兗州（停車場、機關庫、貨車）、藤縣（停車場構內）(二)隴海線徐州（機關庫、倉庫、機銃陣地）(三)粤漢線英溝（附近鐵道）、白水驛附近、英德（附近鐵道）(四)寧陽石角（附近鐵道）、公益埠附近、機關庫、鐵路貨車）

### 新政權支持の 中國人三千名 總督府、積極的に保護指導

【京城國通】南京陥落、北支新政權誕生を契機に日滿支提携に蹶起した朝鮮在留中國人は范總領事の新政權入りの後も踏止つて新政權參加の態度を闡明せる張鎭南浦領事を絶對支持して新政權を謳歌し率先して五色旗揭揚を斷行しつゝあるが、總督府當局は在鮮中國人に對しては飽く迄自發的運動の建前からその成行を靜觀し一度新政權支持を表明したものに對しては日滿支提携の大方針に則りこれに積極的保護指導をも惜まぬ意向を持してゐる、しかして二十七日までに新政權支持を表明せる在鮮中國人數は總計三千名に近きものと見られ、これ等は主として華僑であるが、全鮮に散在する中國勞働者の自發運動が釀成されるときは急速に在鮮中國人の一致せる新政權支持が實現するものと豫想される

### 聖歌の集ひ 昨夜基督聖誕節

新京基督教青年會の主催になる聖誕節各民族合同禮拜は廿七日午後七時より記念公會堂において日鮮滿露の敬虔な信徒多數の參加の下に開かれた新興滿洲國に新しき天地を開かんとする宗教的理想に燃えた青年達の集ひでありしかも本年は時局に鑑み嚴肅を旨として獻金の一部を皇軍恤兵金として充てるので新京市民音樂會の演奏より始まり會衆一同の聖歌八十八番合唱に終るまで民族を超越した尊い宗教的雰圍氣に包まれた美しい情景を示した

### 中西、武部兩理事離京

二十七日午前八時十分で來京した滿鐵中西理事及び滯京中の武部理事は二十七日午後九時五十分の列車で離京した

### 人事往來

▲高柳保太郎氏（弘報協會理事長）廿七日來京ヤマトホテル ▲岩田文男氏（哈爾濱鐵道局）同 ▲山下武雄氏（哈市稅關）同國都ホテル ▲中村勝四郎氏（國末金庫）同 ▲田中末吉氏（朝鮮石油）同 ▲三宅敬夫氏（電々社員）同 ▲古屋要氏（淸水組）同向陽ホテル ▲遠山康治氏（同）同

### 偶語

暗雲を呼ぶかに見られてゐたパネー號事件も米國が我方の態度を全面的に諒解するに至り雨降つて地固まるの譬への通り益々親善を加へるに至つた事は喜ばしい▼皇軍の矢継早の猛襲に首都を拋棄して南京落ちした蔣介石以下宋子文孔祥熙らの歐米依存派は敗戰窮餘の策として英米に縋り▼積極的對支援助並に兩國の共同動作により對日牽制策に期待をかけパネー號事件に就ては日本を窮地に陥れやうとあらゆる手段方法を講じて惡宣傳を續けたがそれも水泡に歸してしまつたことは愉快だ▼それと相俟つて海外にある華僑が續々蔣政權に愛想をつかし新政權に馳せ參じてゐるではないか▼とにかくパネー號事件の解決を轉機として國民政府崩壞の時期を一層早めるであらうことは疑ひない

## 重ねて勅語を 貴、衆兩院に賜ふ

【東京國通】松平、小山貴衆兩院議長は廿七日午前十一時前後して宮中に參內、天皇陛下に拜謁仰せつけられ、兩院において議決せる勅語奉答文を捧呈したるに對して陛下には重ねて左の優渥なる勅語を賜つた

▲勅語
朕貴族院ノ深厚ナル敬禮ヲ嘉ス

▲勅語
朕衆議院ノ深厚ナル敬禮ヲ嘉ス

### 開院式勅語奉答文

【東京國通】廿七日の貴族院本會議において滿場一致議決された開院式勅語奉答文左の如し

奉答文
貴族院議長臣松平賴壽誠恐誠惶謹テ
叡聖文武天皇陛下ニ上奏ス
茲ニ第七十三回帝國議會開院ノ盛典ヲ行ハセラレ優渥ナル勅語ヲ賜フ恭シク惟ミルニ皇師ハ毎戰勝ヲ奏シテ大イニ勇武ヲ中外ニ顯ハシ銃後ノ臣民亦克ク協力一致シテ時艱ニ當レリ洵ニ陛下ノ威德ニヨルニ非スンハ焉ソ克ク此如キヲ得ムヤ
然レトモ戰局ノ前途ハ尚遼遠ナリ文武一途堅忍不拔終局ノ目的ヲ貫徹セサルヘカラス臣等謹テ叡旨ヲ奉體シ愼重審議協賛ノ任ヲ竭シ以テ皇猷ヲ翼賛セムコトヲ期ス臣賴壽恐懼ノ至リニ任ヘス謹テ奉答ス

### 貴族院の皇軍感謝決議

【東京國通】貴族院本會議において議決された出征將兵に對する感謝決議左の如し

感謝決議
支那事變勃發以來帝國陸海軍は勇敢奮闘到る所に敵の大軍を擊破しその暴戻を膺懲す、即ち先に北支を從へて北京を確保し今又江南を從へて南京を占領し以て大捷を奏す、その勳績功業燦として輝き國威の宣揚に大いに上る、これ固より陛下の御稜威の致すところなりと雖もしかもわが忠勇なる將兵諸士の力によるところ甚だ大なり、貴族院は茲にその勳勞に對し深く感謝の意を表し併せて名譽ある死傷病者に對し厚く同情の悃誠を致す

### 衆院の感謝並に敬弔決議全文

【東京國通】衆議院における帝國陸海軍將兵に對する感謝決議ならびに戰死者に對する敬弔決議全文左の如し

感謝決議
帝國陸海軍將兵諸士は今次支那事變發生以來陸海空軍協力して北に南に神速進擊、頻りに勁敵を掃蕩し遂に敵の首都南京を攻略し赫々たる武勳を樹て國威を中外に顯揚す、之固より御稜威の然らしむるところなりと雖も將士の忠勇と勳功とは國民の齊しく感激措かざるところなり、今や戰局の擴大に伴ひ諸士の任務ますく重きを加ふる時艱苦に際しその勞苦愈よ大なるものあるべし、衆議院は茲に院議を以て諸士の雄健を祈り感激の誠意を表す

敬弔決議
衆議院は今次支那事變における名譽ある戰死者の英靈に對し敬弔の意を表す

### 南京陥落賀表を捧呈

【東京國通】小山衆議院議長は廿七日午後二時三十分宮中に參內、廿六日衆議院において議決せる南京陥落賀表を捧呈した

### 全院委員長に 村上氏當選

【東京國通】廿七日の衆議院本會議は午前十一時六分開會金光副議長議長席につき日程に入り全院委員長の選擧を行ひ恒例により堂々廻りの投票が行はれ開票の結果總數三百十二票中三百七票で村上敬四郎氏（民政）當選、戰時議會の空氣を反映して院內の足並は一糸亂れざる結束振りである、次いで常任委員及各部の選擧するため十一時三十五分一旦休憩した

### 高柳弘報協會 理事長北鮮へ

高柳弘報協會理事長は年末年始の休暇を利用し廿八日午前八時四十分新京發京圖線で出發北鮮視察に向ひ、同夜は延吉に宿泊し、次いで龍井、雄基、羅津、清津を視察、京城經由一月八日頃歸滿の豫定である

皇軍占據の濟南停車場

最後の御奉仕
組織變更の爲め
赤札付賣盡デー
期間 十二月二十六日ヨリ 十二月三十一日マデ
一階 履物部 文具部 洋品部
地階 家具部 食料品部 菓子部 世帶道具部
二階 呉服部
中央通 輸入百貨店
電話③四一一六

歳末娛樂週間
龍虎槍騎隊 大会
久松三津枝（男裝）
主演 大內弘・團德麿 共演
前篇……月下血陣の巻
后篇……曉天復讐の巻

東日大每ニュース
同盟28〃ニュース
廿八日より三日間
銀座キネマ
30セン

社說

## 事變を繞る各國の論調

一

支那事變を繞つての最近の諸外國の論調を見ると、まだその認識が甚だ不充分であることを示してゐるものが少くない。たとへばロンドンのタイムス紙の如き「蔣介石の前途には媾和提議か長期抵抗かの二途がある、この際の屈服はその政治的生命に致命的打擊を與へるかも知れぬが軍の疲勞甚しく又今にして媾和の途を開かねば日本の要求は更に苛酷を加ふべき故一日も早く休戰するに如かずとの議論も立ち得るだらう」と論じながら「日本を惱ますのは戰線より寧ろ征服地域の混亂無秩序であり日本はこれに堪へるかも知れぬがやがて行詰りに遭ふであらう、日本は難局打開に努力するとしても永い目で見れば前途決して樂觀を許すべくもない」と說いてゐるのである。戰事の終つた地方に於いて生じてゐる事態を正しく見るならば、このやうな議論はその價値を失ふことが知られるであらう。

二

ニュース・クロニクル紙の如きも「日本は恐らく南京に傀儡政權を樹立し蔣介石政權は地方政權となつたと宣傳するだらうが前途は叛亂と資金難で尙暗澹たるものがある、恐らく英米に融資を依賴するだらうがかゝる申入れは斷乎一蹴すべきだ」と書いてゐる。これも日本の有する經濟的實力に對して正しい認識を持たぬところから來てゐる悲觀論である。われ〳〵は事實をもつてかゝる論議の誤つてゐることを證據立てることが出來るであらう。U・P通信の如きも、日本の容認する新支那政府の建設に際し果して他の諸國から援助を獲得し得るかどうかに日本が支那を安定せしめることに成功するか否かゞ懸つてゐると論じてゐるが別にかゝる援助無くして支那の新政府がその統治を充實しつゝある事實を見よと言ひたいのである。

三

ニューヨーク・タイムスも「日本は今や南京と和を結ぶ機會が滅つて來たので滿洲事變の時と同樣傀儡政府をつくつてこれと交涉することゝなるだらうがこれは西洋諸國の不承認政策となり國際的に問題となる故日本にとつて不利なことだ」と書いてゐる。彼等が依然として支那に對して植民地扱ひをし、自己勢力の影響し得る範圍を過大に考へてゐる舊時代的意識を離れ得ずにゐることを知り得るのである。ニューヨーク・ワールド・テレグラムも「今後支那の運命がどうなるかは外國の支援如何にある」と言ふ。こゝにも舊時代の考へが殘つてゐる。かゝる考へ方に對しては、新生支那自身が先づ强硬に反擊を加へるであらう。新しい支那はかゝる歐米諸國の羈絆を脫したところに創建されねばならぬのである。

# 廿八日公布された 取引稅法全文

## 舊政權時代の缺陷除かる

現行取引所課稅制度は舊政權時代のをそのまゝ踏襲したもので、その制度自體に大なる缺陷あるのでこれを根本的に改正し取引の圓滑と負擔の衡平を圖るべく今回新たに取引稅法を制定することゝなり、廿一日の國務院會議において該法案可決、廿五日の臨時參議府會議で諮詢を了し廿八日附をもつて公布された、取引稅法全文左の如し

▲取引稅法

第一條 取引所において爲す有價證券又は商品の賣買取引にして差金の授受により其の決濟を爲し得るものには本法により取引稅を課す、但し國債證券の賣買取引については此の限にあらず

第二條 取引稅は賣買各約定金高に對し左の稅率により之を課す

第一種 有價證券の賣買取引
一、地方債證券又は社債券 萬分の一
二、前號に該當せざるもの 萬分の二

第二種 商品の賣買取引 萬分の二

第三條 成立したる賣買契約は之を解約するもその取引稅は之を免除せず

第四條 取引稅の納稅義務者は取引所の取引人(以下單に取引人と稱す)とす

第五條 取引人は取引稅を課せらるべき毎月中の賣買取引の賣買各約定金高を稅捐局長に申告すべし

前項の申告は賣買各約定金高を第二條の區分に從ひ記載したる申告書を翌月五日迄に取引所に提出して之を爲すべし

取引所前項の申告書を受取りたるときはその月十日迄にその記載の當否を調査し且之に意見を附記して稅捐局長に送付すべし

第六條 前條の申告に依り取引稅の課稅標準は稅捐局長之を決定す

前條の申告なきとき又は申告を不相當と認むるときは調査して稅捐局長之を決定す

第七條 取引稅の納稅告知書は之を取引所に交付し取引所をしてその取引人に送達せしむ

前項の場合に於ける納稅告知書は取引所に交付したる時に於てその取引人に送達ありたるものと看做す

第八條 取引人は毎月中に於て爲したる賣買取引に對する取引稅を取引所を經由して其の翌月二十日迄に稅捐局長に納付すべし

取引所はその取引人の納付すべき稅金を取纏め前項の期間內に之を稅捐局長に送付すべし

取引所前項の規定に依り取纏めたる稅金を送付せざるときは國稅徵收法の規定に依り取引所より之を徵收す

第九條 取引人廢業その他の事由に因りその資格を失ひたるときは第五條第二項の期限に拘らず取引所を經由して直にその課稅標準を申告すべし

第五條第三項の規定は前項の場合之を準用す但し申告書の送付期間は之を受取りたる日より五日以內とす

第十條 取引人死亡したる場合に於けるその相續人又は取引人たる會社が合併に因りて消滅したる場合に於ける合併後存續する會社若は合併に因りて設立したる會社は取引人の死亡又は消滅前に於て爲したる賣買取引に付取引稅納付の義務を負ふ

前條の規定は前條の場合に於ける相續人又は合併後存續し若くは合併に因りて設立したる會社に於て爲すべき課稅標準の申告に付之を準用す、前二項の規定は相續人あること分明ならざる場合に於ける相續財產に付之を準用す此の場合に於て本法に依り爲すべき手續に付ては相續財產の管理人を以て相續人と看做す

第十一條 前二條の場合に於ける取引稅は第八條の納期限に拘らず直に之を徵收す

第十二條 取引所は取引人が取引稅を滯納したるときはその取引人と連帶してその納付の義務を負ふ

第十三條 取引所及取引人は經濟部令の定むる所に依りその賣買取引に關する事項を帳簿に記載すべし

第十四條 稅務官吏課稅取締上必要ありと認むるときは取引所又は取引人に就きその賣買取引に關する帳簿書類を檢査し、關係人を尋問しその他必要なる處分を爲すことを得

第十五條 取引人又は第九條若くは第十條第二項第三項の規定に依り申告を爲すべき者課稅標準の申告を怠り又は詐りたるときは百圓以下の罰金又は十圓以上の科料に處す因て取引稅を逋脫したるときはその稅金額の一倍以上十倍以下に相當する罰金に處す但し罰金額は百圓を下ることを得ず

第十六條 取引人取引所に於いて爲すべき賣買取引の委託を受けたる場合に於いて其の賣買取引を爲さずして之を爲したると同一又は類似の計算に依り委託者に對しその決濟を爲したるときは取引所に於いて其の賣買取引を爲したるものと看做し前條第一項の例に依る

前項の場合に於いては委託者に對し約定金額を以て賣買各約定金高とす

第十七條 取引所における賣買取引にして第一條に規定する賣買取引に該當せざるものにつき差金の授受により決濟を爲したるときは第一條に規定する賣買取引を爲して取引稅を逋脫したるものと看做し第十五條第一項の例による

前項の場合における稅額は賣買各約定金高によりこれを計算す

第十八條 前二條の場合における取引稅は犯則者より直ちにこれを徵收す

第十九條 取引人又は第九條若くは第十條第二項第三項の規定により申告を爲すべき者の爲したる課稅標準の申告不當なる場合においてその取引所故なくこれに正當なりとの意見を附して稅捐局長に送附したるときは百圓以下の罰金又は十圓以上の科料に處す、因て取引稅を逋脫するに至らしめたるときはその稅金額の一倍以上十倍以下に相當する罰金に處す、但し罰金額は百圓を下ることを得ず

取引所取引人又は第九條若くは第十條第二項、第三項の規定により申告を爲すべき者の提出したる課稅標準の申告書に意見を附せず又はその申告書の送付を怠りたるときは百圓以下の罰金又は十圓以上の科料に處す

第廿條 取引所又は取引人第十三條の規定による帳簿の記載を怠り若くは詐りたるとき又は賣買取引に關する帳簿、書類を隱匿したるときは百圓以下の罰金又は十圓以上の科料に處す

第廿一條 第十四條の規定に基く稅務官吏の職務執行を阻害し、又はその命令若くは處分に服從せざりし者は三百圓以下の罰金又は科料に處す

第廿二條 信託會社は本法の適用上之を取引所と看做す

第廿三條 省地方費、新京特別市、市、縣、旗その他の地方團體は本法により取引稅を課せらるべき賣買取引に對し地方稅を課することを得ず

▲附則

本法は康德五年一月一日より之を施行す

# 重要特產物檢查地等決定 (二)

＝一月一日正式發表＝

| 地名 | 黄大豆 | 大豆粕 |
|---|---|---|
| 七星 | 同 | 同 |
| 寶林 | 同 | 同 |
| 奎山 | 同 | 同 |
| 麻山 | 同 | 同 |
| 滴道 | 同 | 同 |
| 鷄西 | 同 | 同 |
| 平陽 | 同 | 同 |
| 東海 | 同 | 同 |
| 莫和山 | 同 | 同 |
| 黑臺 | 同 | 同 |
| 密山 | 同 | 同 |
| 陽崗 | 同 | 同 |
| 寶東 | 同 | 同 |
| 安樂鎮 | 同 | 同 |
| 水克 | 同 | 同 |
| 虎林 | 同 | 同 |
| 横道河子 | 同 | 同 |
| 山市 | 同 | 同 |
| 海林 | 同 | 同 |
| 愛河 | 同 | 同 |
| 磨刀石 | 同 | 同 |
| 穆稜 | 同 | 同 |
| 伊林 | 同 | 同 |
| 下城子 | 同 | 同 |
| 馬橋河 | 同 | 同 |
| 小綏芬 | 同 | 同 |
| 綏芬河 | 同 | 同 |
| △三江省 | | |
| 楚山 | 同 | 同 |
| 龍爪 | 同 | 同 |
| 林口 | 同 | 同 |
| 古城鎮 | 同 | 同 |
| 亞河 | 同 | 同 |
| 青山 | 同 | 同 |
| 虎山 | 同 | 同 |
| 勃利 | 同 | 同 |
| 杏樹 | 同 | 同 |
| 倭肯 | 同 | 同 |
| 闊家 | 同 | 同 |
| 千振 | 同 | 同 |
| 彌榮 | 同 | 同 |
| 長發屯 | 同 | 同 |
| 佳木斯市 | 同 | 同 |
| 三姓 | 同 | 同 |
| 樺川 | 同 | 同 |
| 富錦 | 同 | 同 |
| △濱江省 | | |
| 蘭稜 | 同 | 同 |
| 双城堡 | 同 | 同 |
| 五家 | 同 | 同 |
| 王崗 | 同 | 同 |
| 哈爾濱市 | 同 | 同 |
| 山河屯 | 同 | 同 |
| 杜家 | 同 | 同 |
| 五常 | 同 | 同 |
| 安家 | 同 | 同 |
| 背蔭河 | 同 | 同 |
| 拉林 | 同 | 同 |
| 牛家 | 同 | 同 |
| 周家 | 同 | 同 |
| 平房 | 同 | 同 |
| 孫家 | 同 | 同 |
| 廟臺子 | 同 | 同 |
| 對青子 | 同 | 同 |
| 滿溝 | 同 | 同 |
| 宋 | 同 | 同 |
| 安達 | 同 | 同 |
| 喇嘛甸子 | 同 | 同 |
| 阿城 | 同 | 同 |
| 玉泉 | 同 | 同 |
| 平山 | 同 | 同 |
| 帽兒山 | 同 | 同 |
| 蜜蜂 | 同 | 同 |
| 小九 | 同 | 同 |
| 烏吉密 | 同 | 同 |
| 珠河 | 同 | 同 |
| 葦沙河 | 同 | 同 |
| 青雲 | 同 | 同 |
| 亞布洛尼 | 同 | 同 |
| 亮子嶺 | 同 | 同 |
| 一面坡 | 同 | 同 |
| 冷山 | 同 | 同 |
| 徐家 | 同 | 同 |
| 呼蘭 | 同 | 同 |
| 沈家 | 同 | 同 |
| 康金井 | 同 | 同 |
| 石人城 | 同 | 同 |
| △濱江省 | | |
| 楊家 | 同 | 同 |
| 李家 | 同 | 同 |
| 通化 | 同 | 同 |
| 白家 | 同 | 同 |
| 北安 | 同 | 同 |
| 二龍山 | 同 | 同 |
| 訥謨爾 | 同 | 同 |
| 龍鎮 | 同 | 同 |
| 辰清 | 同 | 同 |
| 清溪 | 同 | 同 |
| 白奎堡 | 同 | 同 |
| 興隆鎮 | 同 | 同 |
| 綏化 | 同 | 同 |
| 秦家 | 同 | 同 |
| 四方臺 | 同 | 同 |
| 張維屯 | 同 | 同 |
| 克音河 | 同 | 同 |
| 海倫 | 同 | 同 |
| 趙家 | 同 | 同 |
| 海北 | 同 | 同 |
| 宋家 | 同 | 同 |
| 孫吳 | 同 | 同 |
| 大賚 | 同 | 同 |
| 龍泉 | 同 | 同 |
| 舍力 | 同 | 同 |
| △龍江省 | | |
| 小蒿子 | 同 | 同 |
| 昂々溪 | 同 | 同 |
| 富拉爾基 | 同 | 同 |
| 土爾池哈 | 同 | 同 |
| 碾子山 | 同 | 同 |
| 齊々哈爾 | 同 | 同 |
| 寧年 | 同 | 同 |
| 泰山 | 同 | 同 |
| 富海 | 同 | 同 |
| 古城 | 同 | 同 |
| 克山 | 同 | 同 |
| 克東 | 同 | 同 |
| 拉哈 | 同 | 同 |
| 訥河 | 同 | 同 |
| 老萊 | 同 | 同 |
| 伊拉哈 | 同 | 同 |
| 鶴山 | 同 | 同 |
| 墨爾根 | 同 | 同 |
| 邊昭 | 同 | 同 |
| 開通 | 同 | 同 |
| 鴻興 | 同 | 同 |
| 洮南 | 同 | 同 |
| 白城子 | 同 | 同 |
| 鎮東 | 同 | 同 |
| 東屏 | 同 | 同 |
| 街基 | 同 | 同 |
| 泰來 | 同 | 同 |
| 五廟子 | 同 | 同 |
| 江橋 | 同 | 同 |
| 索格營子 | 同 | 同 |
| △黑河省 | | |
| 額兩 | 同 | 同 |
| 璦琿 | 同 | 同 |
| 黑河 | 同 | 同 |
| △錦州省 | | |
| 饒陽河 | 同 | 同 |
| 胡家窩舖 | 同 | 同 |
| 高山子 | 同 | 同 |
| 青堆子 | 同 | 同 |
| 溝帮子 | 同 | 同 |
| 羊圈子 | 同 | 同 |
| 石山站 | 同 | 同 |
| 大凌河 | 同 | 同 |
| 錦州市 | 同 | 同 |
| 陳家屯 | 同 | 同 |
| 高橋 | 同 | 同 |
| 連山 | 同 | 同 |
| 興城 | 同 | 同 |
| 白廟子 | 同 | 同 |
| 沙後所 | 同 | 同 |
| 綏中縣 | 同 | 同 |
| 前衛 | 同 | 同 |
| 黑山縣 | 同 | 同 |
| 八道壕 | 同 | 同 |
| 芳山鎮 | 同 | 同 |
| 新立屯 | 同 | 同 |
| 泡子 | 同 | 同 |
| 郭家店 | 同 | 同 |
| 彰武縣 | 同 | 同 |
| 上齊臺 | 同 | 同 |
| 七里河子 | 同 | 同 |
| 泥河子 | 同 | 同 |
| 義縣 | 同 | 同 |
| 金嶺寺 | 同 | 同 |
| 能家 | 同 | 同 |
| 朝陽 | 同 | 同 |
| 太平房 | 同 | 同 |
| 海州 | 同 | 同 |
| 清河門 | 同 | 同 |
| 北票 | 同 | 同 |
| 壺蘆島 | 同 | 同 |
| △熱河省 | | |
| 公營子 | 同 | 同 |
| 葉柏壽 | 同 | 同 |
| 凌源 | 同 | 同 |
| 三十家子 | 同 | 同 |
| 平泉 | 同 | 同 |
| 天義 | 同 | 同 |
| △興安南省 | | |
| 阿爾鄉 | 同 | 同 |
| 甘旗卡 | 同 | 同 |
| 木里圖 | 同 | 同 |
| 通遼 | 同 | 同 |
| 錢家店 | 同 | 同 |
| 大林 | 同 | 同 |
| 大罕 | 同 | 同 |
| 門達 | 同 | 同 |
| △興安東省 | | |
| 成吉思汗 | 同 | 同 |
| 札蘭屯 | 同 | 同 |
| 王爺廟 | 同 | 同 |
| 葛根廟 | 同 | 同 |
| △間島省 | 間島大豆 | |
| 明月村 | 同 | |
| 石門村 | 同 | |
| 鉻庶村 | 同 | |
| 錫麟村 | 同 | |
| 朝陽村 | 同 | |
| 延吉 | 同 | |
| 奉蘭村 | 同 | |
| 圖們 | 同 | |
| 龍井村 | 同 | |
| 平安村 | 同 | |
| 春華村 | 同 | |
| 春明村 | 同 | |
| 光開村 | 同 | |
| 開化村 | 同 | |
| 德新村 | 同 | |
| 春和村 | 同 | |
| 琿春 | 同 | |
| 興仁村 | 同 | |
| 純義村 | 同 | |
| 敬信村 | 同 | |
| 月晴村 | 同 | |
| 三合村 | 同 | |
| 德化村 | 同 | |
| 春芳村 | 同 | |

# 省地方費稅法 公布

從來內國稅であつた牲畜稅を新たに省地方費稅とすることになり、これにより省地方費稅法を制定する件は廿五日の臨時參議府會議を通過、廿八日左の如く公布された

▲省地方費稅法

第一條 省地方費は本法により牲畜稅を賦課徵收することを得

第二條 牲畜稅は牲畜の買主又は自家產牲畜の所有者に之を賦課す

第三條 牲畜稅を賦課すべき牲畜の種類及びその賦課率左の如し
一、牛、馬、騾、駱駝百分の五
二、驢、羊(山羊を含む)豚百分の二・五

第四條 牲畜稅は賣買せらるゝ牲畜については其賣買の時に、自家產牲畜についてはその成熟したる時その時價を標準として之を賦課す

前項に於て成熟したる時とは左の各號の一に該當するに至りたる時を謂ふ
一、牛、馬、騾、駱駝については明ヶ四歲となりたるとき
二、驢については明ヶ三歲となりたるとき
三、羊(山羊を含む)豚については明ヶ二歲となりたるとき

第五條 國、省地方費、市、縣、旗に於て公用又は公用の用に供するものについては牲畜稅を賦課することを得ず

第六條 省長は市、縣、旗に省地方費稅の賦課徵收を委任することを得

第七條 省地方費稅の賦課を受けたる者その賦課につき違法又は錯誤ありと認むるときは、賦課をなしたる市、縣、旗長を經由し賦課に關する處分を受けたる日より卅日以內に省長に對し審査の請求をなすことを得

第八條 前條の請求ありたるときは省長は卅日以內に之を決定すべし、その決定に不服ある者は處分をなしたる省長を經由し國務總理大臣に訴願することを得

前項の決定は文書を以て之をなし理由を附し之を本人に交付すべし

第九條 省地方費稅を定期內に納めざる者あるときは省長又は省地方費稅の賦課徵收をなすべき市、縣、旗長は期限を指定して之を督促すべし

前項の場合に於ては命令の定むるところにより手數料及び延滯金を徵收す

滯納者第一項の督促を受けその指定期限內に之を完納せざるときは國稅滯納處分の例により之を處分すべし

省地方費稅ならびにその滯納處分費は國の徵收金につぎ地方稅その他の公課及び債權に優先しその追徵還付及び時效については國稅の例による

前三項の處分に不服ある者は處分をなしたる市、縣、旗長及び省長を經由し處分を受けたる日より卅日以內に國務總理大臣に訴願することを得

第三項の處分中差押物件の公賣は處分の確定に至るまで執行を停止することを得

第十條 省又は市、縣、旗の當該職員省地方費稅賦課に關し必要ありと認むる場合に於ては、家宅若くは營業所に臨檢し又は帳簿物件の檢査をなすことを得

前項の場合に於ては當該職員はその身分を證明すべき證票を携帶すべし

第十一條 省長は國務總理大臣及び經濟部大臣の許可を受け詐僞その他不正行爲により省地方費稅を逋脫したる者に對し逋脫したる金額の三倍以下(その金額五圓未滿なるときは五圓)の過料を科し又は省地方費稅の賦課徵收を爲すべき市、縣、旗長をして過料を科せしむることを得

前項の過料に付ては省地方費稅賦課徵收の例に依る

第十二條 本法その他の法令に定むるものゝ外省地方費稅の賦課徵收に關し必要なる事項は命令をもつてこれを定む

附則

本法は康德五年一月一日より施行す、牲畜及び屠畜の課稅に關する國內稅の一切の法令はこれを廢止す

但し本法施行前に賦課又は徵收すべかりし牲畜及び屠畜に對する國內稅の賦課徵收については從前の例による

大口歡迎 滿洲屋質店 電(三)二四八〇番 祝町二 銀ハスレ向

## 地方の治安維持會 續々新政府合流

【北京廿六日發國通】河北、山西、河南各省內縣治安維持會は去る十三日華々しく誕生した中華民國臨時政府の成立宣言ならびに施政方針に全幅の贊意を表し、災區救濟、治安維持、產業復興、敎育改善等の各般の行政、政務は悉く新政府の方針を尊重して進み着々成績をあげてゐるが、今後の施政方針その他について新政府より具體的に指示を仰ぐ必要を感じ、各地代表者は相前後して北京に集り政府當局と協議打合せを遂げつゝあり、冀南治安維持各縣聯合會代表四十五名と河南省北部各縣代表二十五名は何れも二十六、七兩日にわたり行政委員長王克敏氏をはじめ政府各要人に會見し新政府成立に祝意を表した上施政方針その他に關して政府の意向を聽取打合せ協議を遂げ、協力一致して北支の再生に邁進することゝなつた

ナショナル 五徳コンロ

## 商況欄 (廿七日後場)

### 株式相場

●奉天株式 (短期)

| | 寄付 | 大引 |
|---|---|---|
| 滿取 | — | — |
| 新東 | 一七三、八〇 | 一七三、四〇 |
| 大新 | 一〇〇、二〇 | 九九、四〇 |
| 日產 | 八五、三〇 | 八五、二〇 |
| 同新 | — | — |
| 五品 | 一六、一〇 | — |
| 滿纖 | 五五、六〇 | — |
| 鐘新 | 二八二、〇〇 | — |
| 同新 | — | — |
| 電甲 | — | — |
| 滿毛 | — | — |
| 日畜 | — | — |
| 電業 | 六九、一〇 | — |
| 化學 | — | — |

●大連株式 (短期)

| | 寄付 | 大引 |
|---|---|---|
| 五品 | 一六、一〇 | — |
| 東新 | 一三五、六〇 | — |
| 日產 | 八五、六〇 | — |
| 同新 | 六七、二〇 | — |
| 鐘新 | 二八二、〇〇 | — |
| 滿鐵 | 五五、四〇 | — |
| 同新 | 五四、四〇 | — |
| 土木 | 一三、四〇 | — |
| 豆新 | — | — |

### 新京取引市況 (廿七日後場)

| | 寄 | 引 | 出來高 |
|---|---|---|---|
| 大豆 | 五、〇九 | 五、〇一 | 八車 |
| 高粱 | — | — | — |
| 小豆 | — | — | — |
| 玉蜀黍 | 二、六六 | — | 二車 |
| ●大豆 十二月限 | 五、〇六 | 五、〇九 | 一三車 |
| 一月限 | 五、一二 | 五、一四、五、一二 | 一六車 |
| ●高粱 十二月限 | — | — | — |
| 一月限 | — | — | — |

### 手形交換高 (廿七日)

一、四三九枚 [illegible]

評判の 下町娘サービス 戰捷を祝しませう
超滿員 御禮
ミス別府 朝日座西隣 電話(3)三三四四番

ミス東洋
濃艶なる浪花の新人
瀟洒なる帝都の撫子
豪華五十餘名のサービス陣

戰捷の祝盃に
クリスマスの乾盃に
歲越しの吉例に

年末棹尾の錦絵巻
國都の皆様!!
銀幕孃のサービス
現代女性のアラモード
凄艶ドラマテックサービス

去る十一月末、光輝ある首都の皆様にお目見得致しまして已に三旬、其間皆様から勿體ない御引立を戴きました段紙面を通して厚く御禮申上げます
此寒空に此温かい國都の皆様にせめてしばしの名殘りを惜しむ小さい胸の心根からこの度ミス東洋でこの紀念す可き十三年のお正月を迎へさして頂く事になりましたからどうぞ皆樣、今暫し可愛がつて下さいませ、そしてお越しの節はぜひ私達を御指名して下さいませ心行く迄語らひませう、では是非のお越しをお待ちして……かしこ
(東寶) 八島ひで子
(新興) 柳瀬正子
(新興) 小島はる子

# 滿鐵附屬地卅年史

## 櫻木小學校沿革史 (下の一)

### 創設から現在に至るまで

#### 體育

**體操用具に就て**

兒童に最も親しみを持ち又最も體育的價値多き山川草木に惠まれざる滿洲兒童に而も一般に都會型狹長性を有する兒童に取つて體育の望む體格がヘルメスでゐらうとヘラクレスであらうと要するに作業能力の大なる體格、體操用具であらねばならぬ

本校は創立以來兒童の缺陷を矯正し更に體位向上を量る爲には鐵棒運動による懸垂運動を第一とし屋內高低鐵棒二基運動場低鐵棒三十間高鐵棒五間を設置し又肋木其の他水平梯等懸垂用施設も漸々完備の豫定である

今や明治大正初期の鐵棒跳箱はしばし等閑視されて居たが亦新しい姿として昭和の御代に重用されんとしてゐる、更に將來小學校(特に滿洲)にもパラレルバー・リング鞍馬等の施設の近き日を期待してゐるものである

**課外運動の奬勵**

一週六時間の正課體操時を設置せよとの叫びは今や一般的要望となるに至つた

學校體育に依り所期の効果を擧げ體育趣味の涵成に泌導かんとするには現在の所課外運動に依つ外なし

本校に於ては各學年一週三日の課外運動日割を設け教師兒童一體となり體操、競技、球技角力、遊戯、水泳、劍道(五六年男子)等の指導練習により流汗の喜びを味ひつゝあり尙ほ「運動は戶外で」と云ふ標語を掲げ冬季間と雖も毎日共遊時一回は戶外に於て合同體操を行ひ健康增進を量るは固より疲勞を恢復し學習能率を高め併せて團體訓練に努めつゝあり其の他毎月一回の遠足クロスカンツリーをも行ひ又各種戶外デー行事には率先參加することゝせり

**水泳プールの設置**

新京特別市居留民會寄附金により設置せられたる本校水泳プールは昭和十一年六月卅日起工し八月十七日竣工するや翌十八日プール開式を擧行以後連日盛んに使用せしも八月廿九日には氣溫低下の爲め納會の止むなきに至れり此の間僅に十二日の練習に過ぎざりしも極めて能率的に使用したる結果、水泳技術の進步と共に兒童の身體上外見的にも其の效果を認め得たり

本校にプールの設置せられたるは兒童體育上大いなる意義を有するものであり之に依つて本校兒童の身體的缺陷を補ひ更に鍛錬向上を量るべく其の效果を期するものである

**聯合運動會**

1、昭和十一年二月十四日
新京初等學校聯合スケート會(西公園リンク)
開校後僅かに二週間、校庭にスケートリンクだに無き我校代表選手の善戰には大いに將來を注目せられたり

2、昭和十一年十月七日
第四回體育會(西公園グラウンド)
リレーに於て男子は優勝し女子は第二等を占む、ハンドボールは善戰したるも惜敗す

3、昭和十二年十一月三十一日
滿鐵沿線小學校スケート大會(奉天に於て)
本大會には本校最初の出場である選手達は初陣の勇士の意氣を以て臨むC組に編入されよく善戰し三十點を得たるも僅か一點の差を以て撫順永安小學校に優勝の榮譽を讓りたるは返すがへすも殘念なり、然し尋男一五〇〇米及び繼走に於て新記錄五〇〇米に於て大會最高記錄を作りたるは愉快なり

**本校體力狀況**

昭和十一年度體力測定の結果を內地及全滿兒童と比較し一覽表となす

測定年月　昭和十一年五月
測定學年及人員　尋五六年　男 一四二名　女 一二六名

1、肺活量

| | | 十一才 | 十二才 | 十三才 |
|---|---|---|---|---|
| (男) | 本校 | 一六四四、八 | 一九六八、一 | [illegible] |
| | 全滿 | 一六一七、九 | 一八九五、五 | [illegible] |
| | 內地 | 一六一〇、九 | [illegible] | [illegible] |
| (女) | 本校 | [illegible] | [illegible] | [illegible] |
| | 滿洲 | [illegible] | [illegible] | [illegible] |
| | 內地 | [illegible] | [illegible] | [illegible] |

男十一才兒優位、十二才兒中位、十三才兒下位を占め概して良好なるも、女兒は十一才兒最も惡く十二才兒中位なり

2、背筋力

| 性別 | 地方別 | 十一才 | 十二才 | 十三才 |
|---|---|---|---|---|
| 男 | 本校 | 六七、三三 | 七〇、四九 | [illegible] |
| | 滿洲 | 六二、六九 | 六八、四三 | [illegible] |
| | 內地 | 六〇、〇〇 | 六八、〇〇 | 七六、〇〇 |
| 女 | 本校 | 四三、六九 | 五〇、四七 | |
| | 滿洲 | 四七、四五 | 五五、二〇 | |
| | 內地 | 四九、〇〇 | 五五、〇〇 | |

十一才、十二才男兒は優位十三才兒は下位にして男兒は一般に良好なるも女兒は十一才兒十二才兒共に最下位にして惡し

3、走力

| 性別 | 地方別 | 十一才 | 十二才 | 十三才 |
|---|---|---|---|---|
| 男 | 本校 | 一五、六 | 一七、一 | 一七、八 |
| | 滿洲 | 一七、八 | 一七、三 | 一七、〇 |
| | 內地 | 一八、三 | 一七、六 | 一七、〇 |
| 女 | 本校 | 一八、七 | 一八、六 | |
| | 滿洲 | 一九、二 | 一八、四 | |
| | 內地 | 一八、九 | 一八、一 | |

男兒に於て十三才兒を除く他は優位なるも女兒十一才兒中位、十二才兒下位にして成績普通なり

4、跳力

| 性別 | 地方別 | 十一才 | 十二才 | 十三才 |
|---|---|---|---|---|
| 男 | 本校 | 一三三、五 | 一四〇、七 | 一五〇、五 |
| | 滿洲 | [illegible] | [illegible] | [illegible] |
| | 內地 | [illegible] | [illegible] | [illegible] |
| 女 | 本校 | 一二一、八 | 一三八、三 | |
| | 滿洲 | 一三八、〇 | 一四四、八 | |
| | 內地 | 一六〇、一 | 一三六、四 | |

男兒、女兒共全部最下位にして成績頗る惡し斯る不良なる成績は開校當初のことにて跳躍場をもなき爲ならんと思はる

5、懸垂力

| 性別 | 地方別 | 十一歲 | 十二歲 | 十三歲 |
|---|---|---|---|---|
| 男 | 本校 | 三、九 | 三、三 | 三、三 |
| | 滿洲 | 三、〇 | 四、二 | 四、八 |
| | 內地 | 七、〇 | 八、五 | 一〇、〇 |
| 女 | 本校 | 六、〇 | 三、七 | |
| | 滿洲 | 三、三 | 四、〇 | |
| | 內地 | 五、〇 | 三、〇 | |

懸垂力に於ては十一歲兒の男女共中位を示し他は全部最下位にして成績惡し

以上は本校として第一回の測定値であり、而も此の五項目の比較結果に依り體力を云々するは聊か冒險と思はれるも總括するに男兒は肺活量、背筋力、走力共、一般に滿洲、內地に比し同位なるも跳力、懸垂力に於て劣れり、女兒は走力の中位を除けば他は最下位にして一般に惡し是等缺陷を矯正せんには懸垂運動を第一とし、體操其他水泳、競技等に依り脚力、彈力を鍛錬せねばならぬ

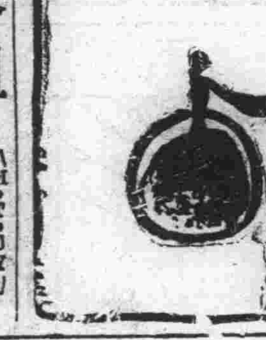


## けふの番組

【M・T・O・Y 新京放送局】廿八日(火曜日)

**(朝)**

七、五〇 ラヂオ體操・入港船のお知らせ(大連)
八、一〇 ニュース
八、四五 朝の音樂(大連)
氣象通報
九、〇五 經濟市況(東京)
九、三〇 經濟市況(東京)
九、四五 建國體操
一〇、〇〇 家庭講座 非常時局貯金と保險 下村重美
一〇、二五 料理獻立 哈爾濱
一一、〇〇 經濟市況(大連・新京)
一一、三五 家庭メモ
一一、四〇 經濟市況(大連)
一一、五九 時報(東京)

**(晝)**

〇、〇一 晝の演藝 室內樂三重奏
一、ミラノ・メヌエット モーツアルト作曲
二、花の歌 グスタヴ・レンジ作曲
三、セレナーデ シューベルト作曲
四、ジョセランの子守唄 ゴダール作曲
五、アニトラの舞 グリーク作曲
〇、三〇 ニュース(東京・新京)
一、〇〇 經濟市況(東京・新京)
三、〇〇 經濟市況(大連・新京)
四、〇〇 ニュース(東京) ニュース・氣象通報(新京)
四、四〇 經濟市況(大連・新京)
五、二〇 ニュース(鮮語)(奉天)

**(夜)**

演藝(奉天)
六、〇〇 子供の時間(名古屋) タンタと青豆 サトー・ハチロー原作 伴奏指揮 藤井ひさむ 舞 南秀
六、二〇 コドモの新聞(東京) 村岡花子
六、二五 趣味講演(哈爾濱) 北滿の短歌 相川薔
七、〇〇 ニュース(東京) ニュース、告知事項 番組豫告(新京)
七、三〇 講演(天津)
八、〇〇 ピアノ獨奏(東京) ヘンデルの主題によるレオニード・クロイツァー 變奏曲と遁走曲 作品二十四 ブラームス作曲 外小品二曲
八、三〇 俚謠 餅搗唄(松江) 島根縣益田町有志 餅搗唄(仙台) 高橋秋夫外 餅搗祝唄(山形) 山形縣本澤村有志
八、五〇 浪花節連夜二題(上)(東京) 壺坂靈驗記 浪花亭綾太郎
九、二九 時報、ニュース ニュース解說(東京) ニュース、氣象通報 告知事項、番組豫告(新京)
一〇、二〇 ニュース再放送
アナウンサー 上森、野村、宮岡

## 鮮魚小賣相場 (十二月二十七日)

| 品名 | 最高 | 最低 |
|---|---|---|
| 活鯛 | 一、八〇 | 一、四五 |
| 氷鯛 | [illegible] | [illegible] |
| 中小鯛 | 一、一〇 | 六二 |
| カスゴ | … | … |
| チコ鯛 | … | … |
| 連子鯛 | 六〇 | 五〇 |
| チヌ鯛 | [illegible] | [illegible] |
| アマ鯛 | 五〇 | [illegible] |
| イセエビ | 一、六五 | [illegible] |
| 車エビ | [illegible] | [illegible] |
| 白サエビ | 八〇 | 三四 |
| 小エビ | … | … |
| マグロ | … | … |
| ブリ | 六〇 | 四〇 |
| ヤズ | [illegible] | … |
| ヒラス | 六五 | 四六 |
| サワラ | 七五 | 七二 |
| サゴシ | 三五 | [illegible] |
| ススキ | 三一 | [illegible] |
| セイゴ | … | … |
| ニベ | 四〇 | 三四 |
| アジ | 二八 | 二七 |
| サバ | 二八 | 二四 |
| メバル | 二一 | 一〇 |
| アブラメ | … | … |
| ボラ | … | … |
| ハクチ | … | … |
| タコ | 三三 | 二七 |
| 水蛸 | 二四 | 二一 |
| 飯蛸 | 二七 | 二四 |
| 紋甲イカ | 六五 | … |
| 甲イカ | 三四 | 三〇 |
| 水イカ | … | … |
| ヒラメ | [illegible] | [illegible] |
| カレイ | [illegible] | [illegible] |
| 星カレイ | [illegible] | [illegible] |
| ホーボー | [illegible] | [illegible] |
| カナガシラ | [illegible] | [illegible] |
| コノシロ | [illegible] | [illegible] |
| コチ | [illegible] | [illegible] |
| オコゼ | [illegible] | [illegible] |
| ハゲ | [illegible] | [illegible] |
| キス | [illegible] | [illegible] |
| ハゼ | [illegible] | [illegible] |
| サヨリ | [illegible] | [illegible] |
| アナゴ | [illegible] | [illegible] |
| ハモ | [illegible] | [illegible] |
| 蜆貝 | [illegible] | [illegible] |
| ムキミ貝 | [illegible] | [illegible] |
| オバ | [illegible] | [illegible] |
| 干カレイ | [illegible] | [illegible] |
| 黒生子 | [illegible] | [illegible] |
| カニ | [illegible] | [illegible] |
| カマボコ | [illegible] | [illegible] |
| スト | [illegible] | [illegible] |
| (切り身相場) | | |
| 梶木 | [illegible] | [illegible] |
| ブリ | [illegible] | [illegible] |
| ヒラス | [illegible] | [illegible] |
| サケ | [illegible] | [illegible] |
| サワラ | [illegible] | [illegible] |
| ヒラメ | [illegible] | [illegible] |


新年號雜誌中で一番安い!一番役立つ!一番面白い!日本中國大評判!

五大附錄つき新年特大號

# 婦人倶樂部

別册大附錄
活け花と茶の湯獨習書

日本に初めての大計画! 新發明の圖解式メートルと尺寸法入の說明法で發表!!

各流家元秘訣公開、直接指導

生花、盛花、投入、各流の活け方發表

三千家のお茶の極意実演公開

池坊、未生流、古流、小原流、安達式、草月流等々各流代表家元が腕を揮つた大傑作活け花の大寶典、活け方は悉く寸法入圖解說明、一目見れば誰方にも立派なお花が活けられます。殊に特別發表の水揚法秘傳は花道極秘の虎の卷、その他お花に關する常識も一切發表。眞に貴い、又とお手に入らぬ活花大全集です。

表千家、裏千家、武者小路千家、三千家の家元が揃つて秘訣秘傳を公開されたのは是が初めてで、斯道愛好者が驚喜の大計畫です。これを見れば誰方にもスグお茶が點てられ、お茶に關する一切の知識が得られ、人中で恥をかく事なく、日常生活にも大變役立ちます。眞に得難い値打の大附錄!

別册大附錄
新女大學　菊池寛先生著

娘時代、新妻時代、母時代、婦人一生の幸福を贈る大寶典!

實例實話滿載で、面白く說かれてゐて讀んだ時からスグ役立つ大名著です。婦人方の不幸を未然に防ぐ一助にと、菊池先生が熱誠こめた大名著です。

大判折込附錄
お子様みやげ 黒兒衛新聞
お子様方大よろこび

別製謹附
天皇陛下 皇后陛下 皇太子殿下 御尊影
(額面奉掲用、大感激名畫) 清水良雄謹畫

(別册大附錄)
編物 赤ちゃんもの 子供もの一切

編物日本一の婦人倶樂部が眞劍大努力の實用編物大附錄!

待ちに待たれた大傑作小說愈々連載
淚の責任 (竹田敏彦先生大野心作)
第一回早くも淚の大渦! 婦人方大熱狂!!

俸給生活者の金の貯め方・殖やし方研究會
一流産婆と産科醫指導 寒き時の姙娠心得と安產法座談會
內職向の新手藝品の作り方十七種
結婚期を控へ秘密に惱む娘の告白
非常時新年・奥様の心得畫報
花嫁花婿資格試驗
戰線見たまゝ報告會
心臟病に卓効ある鈴蘭療法
福の神に可愛がられる秘訣十ヶ條
祝勝新年料理四十種の大特輯
南京空爆の和田荒鷲部隊長を訪ねて 悲壯!鬼神も泣く實戰談。 林芙美子
日獨伊三ケ國婦人の親善交歡座談會

北支 上海 出征軍司令官夫人と語る

春の美髪畫報 フランスで大流行の新美容法

全國一万六千の戰死將兵慰靈大法會に參列して 中村武羅夫

新連載 女性の戰ひ (菊池寛)
新連載戀愛小說 日本の薔薇 (林芙美子)
新連載滑稽小說 新花嫁かるた (中野實)
戀愛小說 春雷 (加藤武雄)
悲戀小說 愛染かつら (川口松太郎)
時代小說 無明有明 (吉川英治)
女俠小說 お辰街道 (子母澤寛)
讀切小說 白き梅 (丹羽文雄)

特價八十錢 送料十七錢
東京小石川 大日本雄辯會講談社

香り自慢で味の良い 森永ほうじ茶

# 主婦之友 新年號 大評判附録

# 結婚秘典

醫學博士 式場隆三郎著

娘も妻も母も讀め!!

驚くばかり大膽に赤裸々にしてしかも母が安心して娘に與へられる新しい秘密性典

大評判附録

空前の大増刷も忽ち賣切れの大騒ぎ!!買損つたら一生の御損早く早く書店へ馳附けてください

大型 特價九十錢(送料十九錢)　東京・神田 主婦之友社 振替一八〇

婦人の幸運占ひ　不思議に當り大評判

比田井小琴實地指導 お習字上達法　忽ち上達して大評判

慰問用 防寒下着十種　温く經濟的と大評判

一流學校校長發表 入學試驗合格法　これで安心と大評判

八大豪華附録に大歓声

和服早縫全集（大評判附録）日本最初の新式裁縫

和洋料理千種（大評判附録）冬の家庭料理大全集

賣切れる早く

---

高級清酒 **滿洲櫻**　櫻屋吟釀

新製品 電氣火鍋子鍋

定價一八、〇〇

電業の店　電3.6511

**毛糸 紅屋**　祝町二丁目太平堂前　電話③二八三〇番

海陸運送 通關代辨 市内運搬 引越荷作業

**丸重洋行支店**　新京富士町四丁目ノ四　電話③一六七一 六一四六番

類のない店

高級進物用品!　日本の漆器と有田香蘭焼　割烹用品一式

**金龍洋行**　新京永樂町一　電③四八三五

**ヤマトホテル美容室**

感覺的に 技術的に 衛生的に

開設以來御客樣各位の多大なる御愛顧に酬ゆべく今般更に東京山野美容研究所の優秀技術員の來援を得て年末の繁忙に備へて居ります

其の嶄新流行のフインガーウエーブに表徴する迎春襲捷の嬉悦と限り無き希望と祝福の新年をお迎え下さいませ。

クリスマスお正月の御整容は是非當室を御利用願ひます

其他美容一切の御相談に預らせて戴き度萬端御支度してお待ち申して居ります

御客樣各位

新京ヤマトホテル理髪室 婦人部

ヤマトホテル美容室

電話(三)四六一一

パーマネントウエーブ

高級下宿 **八島館**　短期宿泊懇切待遇　新京八島小學校前　電話③五二六四番

新古家具商 **不用家具道具什器**　高價に買入ます　電話次第御伺致します　**太隆號**　大經路一〇七番　電話③三四七九番

---

最高級 **石油發動機**

滿洲總發賣元　合名會社 **藤田洋行**　奉天浪速通

今が絶好の機會!!!

**滿文邦文タイピスト生徒募集**

一、本科生四ケ月卒業

一、入學資格高等小學校卒業程度以上

一、隨時入學

一、就職斡旋

新京朝日通八十一番地　日本タイプライター株式會社附屬　**邦文タイピスト養成所**　電話③三三八番 ③五六八四番

銘酒 **富貴長**　森川釀　電③三八〇八番

赤線の **シウマイ**　美味不味?　(出前)一人前20セン　大經路入口角 電②五六三四

滿洲名物 一粒撰　amaguri tokutaro SHINKYO

**甘栗徳太郎**　新京日本橋通五三(南廣場)　電話③三〇一一番

---

# 飾箱詰合せ ご贈答用

美麗特別飾函詰合 大秋五蝠各十個入

特價金一圓四十五錢也　各百貨店有名煙草店にあり

贈つて品よく受けて嬉しい

滿洲煙草公司謹製

家庭に保險　保險は大きくて確實な **日本生命**　次回後の取扱は 國都代理店　電話(三)五六三〇

火災 海上 運送 自動車 各保險取扱

**國際運輸保險部**

帝國海上火災・朝日海上火災
大連火災海上・三菱海上火災
日本海上・扶桑海上火災

**三井火災保險**　多少に不拘御申込次第係員參上御便宜に御取扱ひ致します　新京室町四丁目四番地　**三井物産保險部**　電話 晝間③二〇一二 ③三三九八　夜間③六八九一

公債 債券 商品券 **高價買入**　滿洲國福民彩票代賣　**泰正號**　新京祝町三丁目(興銀横)　③二六四四番　の賣買も致します精々御利用下さい

タバコのみの **齒磨スモカ**

他人を見たら盗人と思へ　白い齒を見たらスモカと思へ

ライオン化粧品本舗　壽屋藥品部　908

## 日日案内

廣告◇三行一回金六十錢
◇披露度一回金四十錢
◇五行一回金八十錢
金◇十行一回金一圓八十錢

### 雜件

代書　民刑訴訟會社設立手續タイプ印書は滿洲國前日滿堂で電③二四五四

代書とタイプ印書は迅速確實な領事館正門前南洲堂で電③五一三六

女給　募集住込得る人　祝町三丁目興銀横　カフエー　コトブキ

簡易宿泊所　姚家東四馬路二八公益旅社　電②一七五〇

乳もみ專門　溝田　電3六七二七番

電話買ひたし　電・呼(3)三六三六番船喬

失業路頭に迷ふ者共に木會へ人を傭ひたき者　新京東三馬路電2一〇八五　自彊會

古物　ナンデモ高く買ます　日曜町二丁目十八　稻荷神社東一丁　電③六〇四一　丸八商店

サック　風化し易く用をなさざる品多し御用は嚴明の當店に限る　富士町二ノ一五　新京名物　性の百貨店

トラックの御用は　平野工務所へ

引越貨物土建材料運搬　祝町五丁目六　電話(三)五四五四

内地みやげ電話即時配達　ロシヤ菓子　中央通二十一　小包發送　勤務引受　三秦公司　電(3)二七四七

あんま　東一條通五六　九州堂療院　電③六五〇九

### 募集

女は(女子専門)の新都職業紹介所へ　ダイヤ街梅ケ枝町一ノ一四　戸坂ビル内電3六七〇九番

永樂派遣婦會　電話②二六〇五　會員大募集　大經路かちどき館内

タイピスト　生徒募集　官沼タイプ日本タイプ綜合教授　入學隨時　新京作屋町(富都キネマ前)　富鐵タイプライター新京滿洲出張所　日滿タイピスト學院　電(2)四四五二番

入會随意　慶應看護婦會　派遣婦會　新京梅ケ枝町三ノ十　電話3五六六九

### 營業

三省堂製本所　帳簿專門　三笠町三ノ九　電(3)三三三四番

整骨專門　中學校商業學校御指定　小原整骨院　錦町三丁目　電③二六八四

トラックに依る運搬　大和運輸公司　電(3)六九〇八　引越及建築土木材料一般農産物麻袋の準備有

お茶と　お茶道具は　新京吉野町一丁目　みどり茶園　電③四七七〇

質　つたや　吉野町二ノ二四　電(3)二六二〇番

ふたまんぢゅう　出前迅速　ミマス　東二條通入船町入　電(3)三五五〇

質　六九屋ノ一四　日本橋通　七條　入船町一ノ五(3)五五

にいねつぎ　今辨慶整骨院　電話③五三六一番

ほねつぎ　中央通り　警察本署前　末松接骨院　電3二二〇三番

ハルピン水道街　榮屋ホテル　電話四九六六　六二四八

家傳お灸　◇神經痛　◇肋膜炎　◇婦人病　◇カリエス　◇胃腸病　◇ロイマチス　◇淋病　◇瘻　◇小便　◇中風　◇脚氣　中央通(大阪商船横)　清水堂鍼灸院　電話3六七二七番

肺　肋膜、腹膜、胃病、胃潰瘍　其他家傳良藥あり　三笠町一丁目二四　奉仕堂藥房　電③六一三六番

滋養強壯エキス　國光　本品特長美味で小兒にも適應し下痢胃腸病を豫防す　家庭衛生必需品なり　吉光堂療院　長春町二丁目十八番地

鍼灸　長春町二丁目十八番地　東二條交番前　吉光堂療院　電③三七三六

タイプ印書　飜譯・立案　謄寫・代書　敷島町二ノ一四　新滿社　電話③二三八七

男女あんま　淋病梅毒　三回治療後無効返金　家傳名灸　外傷性諸病　快喜堂　大和通西八番五二〇六

自動車賣物
三三年式　ハドソン　セダン　一台
三四年式　シボレー　セダン　一台
三四年式　ダッヂ　セダン　一台
三三年式　フォード　幌型　一台
三四年式　ダッサン　セダン　一台
三五年式　フォード　トラック　一台
三六年式　フォード　トラック　一台
三五年　シボレー　トラック　二台
一フォードエンジン完成品
一シボレー始動用　數台
御不用御拂下げの場合は電話又はハガキにて御知らせ願度早速店員御伺ひ仕り御相談可申上候

營業科目
各官衙會社拂下
各國自動車買賣
各種自動車解體品
各種電池及電氣部分品
不凍液モビール油
各種タイヤ
新京大經路五一　三共洋行　工場　新京大經路四四　電③五三八八二

### 金融

▲金融即時長期秘密
營業科目　賣買　金融　月賦　賃貸
入船町一ノ二十二　電3六二七番
▲僅なアタマ金でお買入れができます
荻本電話店

名儀變更せず信用で貸します
電話金融
新京ダイヤ街(老松町一ノ二)電3五七七三番
昭和金融株式會社

大連より九州行近道
淡路丸　五日、十五日　廿五日　午後四時發
長崎　鹿兒島
一等　二八圓　三二圓
特三等　一四圓　一七圓
三等　一二圓　一五圓
近海郵船
滿鐵主要驛及びビューローにて九州各驛行船車連絡切符を發賣致します

大阪商船出帆
門司、神戸(大阪行)(△印は廣島寄港)
熱河丸　十二月廿九日
黑龍丸　十二月卅一日
奉天丸　一月一日
吉林丸　一月二日
青島丸　一月三日
鴨綠丸　一月五日
扶桑丸　一月七日
うすりい丸　一月九日
うらる丸　一月 日
(午前十一時大連出帆)
三角・鹿兒島・沖繩行
貴州丸　毎月三日、十八日
●切符發賣所
滿鐵及國鐵主要各驛並各地ジャパンツーリストビューロー案内所
船車連絡往復切符は汽車二割引、汽船一割引、通用期間二ケ月
大連より乘船往復切符は復路運賃二割引、運用期間三ケ月
●專屬荷扱所
國際運輸會社各地支店
大阪商船株式會社
大連支店　電3二一一五一
奉天事務所　電3四〇八九
新京事務所　電3二二一六
哈爾濱事務所　電七一一〇

北日本汽船出帆
敦賀直航
●さいべりや丸(月三回)　毎月一日、十一日、廿一日出帆
●天草丸(月三回)　毎月六日、十六日、廿六日出帆
羅津發前十時　清津發後五時

日本海汽船出帆
新潟直航
十二月より三月迄毎月三回
●滿洲丸(月三回)　毎月九日、十九日、廿九日出帆
羅津發前十時　清津發前五時
●國鐵及滿鐵主要驛並にJ・T・Bにて連絡通し切符發賣

ライオンの……
歯の美と健康にかけた齒磨です。事實が之を證明します。お試し下さい。

潤製齒磨こそ純正な齒磨
(じゅんせいはみがき)(じゅんせいはみがき)

172

# 宇津救命丸
(うづきうめいぐわん)

寒い時こそ健康が物を言ふ時です！

日増に募る寒冷は幼弱なお子樣にとって油斷のならぬ大敵です。怖ろしい感冒、肺炎、百日咳に備へて宇津救命丸を忘れずお與へ下さい。このお薬が如何にお子樣の體質を強め、呼吸器や胃腸を丈夫に病魔に打克つ力を養ふかは、今更申上げる迄もなく餘りに有名です

風邪百日咳の治療と豫防　疳、虫氣、夜泣き、消化不良、青便、吐乳、麻疹胎毒、ヒキツケ、チヱ熱　虚弱體質の強壯化に！

藥價・二十錢より拾圓迄各種　藥店百貨店藥品部にあり

總代理店　株式會社　玉置商店　東京―大阪

U―3―34



總本店
# 近江洋行

大連の……總本店　近江洋行へ

年末まで……特等一千圓景品付大賣出中
輸入品制限で優秀品徹底の折柄一番よく商品の揃つてある店として御好評を仰いで居ります

男女子向の超弩級品揃

時計・クサリ・銀器・装身具・記念章……



# 毛皮類

▲全商品減價三割引▼

歳末奉仕大賣出し

毛皮、オーバ、洋服、ズボン、ジャンバー
毛皮婦人オーバ、毛皮小供オーバ、其他

其他各種豊富に取揃えてあります

新京吉野町一丁目一六・銀座キネマ隣
ギバドリン商會



# クラブ堂級化粧品

## クラブ乳液
健康化粧の基礎をつくる
すべてお化粧のコツは化粧下にあると云はれます。若返り化粧水クラブ乳液をお用ひなると氣孔からアブラアカを清掃しキリツとした若肌が出來あがるのです。

## クラブコールドクリーム
特にひどい肌アレの方に
一寸とした冷氣や風にも、肌アレをなさる方は是非クラブコールドクリームで朝夕マッサーヂを御實行ください。肌からホルモンが吸收され、ピチピチと肌アレぬ健康肌を生みだすのです。

## クラブ美身クリーム
代表的若返りクリーム
若返りに！白粉下に！或ひは肌アレ止めに一番の榮養クリームがこれです。お使ひの方は今迄よりグンと一段美しくなつたと申されます。

主要品種別
クラブ固煉白粉
クラブ煉白粉
クラブ水白粉
クラブ粉白粉
クラブ紙白粉
クラブ白粉綻
クラブ洗粉
クラブビシン
カテイフード
クラブ美身クリーム
クラブバニシングクリーム
クラブコールドクリーム
クラブ美の素
クラブ化粧水
クラブ乳液
クラブ口紅クリーム
クラブはム紅
クラブ眉墨
クラブ香油
クラブ植物ポマード
クラブブリアンチン
クラブキニーネ香水
クラブベーラム
クラブビシン石鹸
クラブルブラン香水
クラブキヤラ香水
クラブオードコロン

S--B--59

# 眼に挑む反射光線！

醫學博士中村榮・仁藤隆作兩先生推奬

## 雪原行にはまず眼の保護を！

ウヰンター・スポーツの開幕——それは冬の豪華な一頁です。でも高原地帯の強烈な紫外線と雪の反射光線は、あなたの眼を傷け、視力を損ふ怖るべき強敵です。スマイルはこれらの脅威を撃退するスキーヤー必携の眼科薬として推賞されます！

スマイルは眼科薬として最も近代的な處方と配劑により、結膜炎、角膜炎、トラホーム等、諸種の眼疾を回復し、充血、疲勞、眼内炎症を去り、視力を明快ならしめる快適な作用を認められ又近時ウヰンター・スポーツには眼の保護劑として頗る賞用されます。

（定價）二十五錢・四十五錢 全國の薬店百貨店にあり

眼疾を防ぎ眼を護る

# スマイル

總代理店 株式會社 玉置商店

---

貸出勉強 極く簡單 **質** 貴品流れ 大安賣
**愛知屋** 東二條通二五 朝日社隣 電三〇五九五

---

割烹 **木蘭荘**（モクレンソウ）
御待ち兼ねのふぐ料理を始めました
材料は下關より直接取寄せて居ります
豐樂路七一八 電②一六三六番

---

清料理 **東明** 吉野町 電(3)二一七七

---

**久留島齒科醫院**
新京豐樂胡同二〇一（豐樂路藥局前）
齒科醫學士 久留島スガ

---

**産婆 山口孝子**
興安大路風柳ビル 電②一四九五

---

移轉
**濱田医院**
内科 外科 花柳病科
新京三笠町一ノ二六 電話③二八七三

---

實質的にして優美
低廉にして堅牢
知らず識らずの裡に常識を養ひ日々の生活を樂しく向上する日記

昭和十三年
# ライオン日記

**中形版**（四六判）
特製背革クロース 美術函入 製本堅牢裝釘優美 定價八拾五錢

**普及版**（四六判）
特製布表紙 製本堅牢優美 定價五拾錢

☆ 全國各書店にあり（送料各拾四錢 代金引換は御容赦を乞ふ）

新發賣 **ライオンダイアリー**
手帳形 特製革表紙 製本堅牢優美 定價三十五錢
チャンピオンボンドオフセット印刷のスマートな裝釘。旅行用に、學生用に事務用に大好評。（全國各書店にあり）

發行所……ライオン齒磨本鋪 ★
東京市本所區緑町二丁目（振替口座東京四八三五番）
大阪市東區備後町三丁目（振替口座大阪二六番）
名古屋市西區桑名町四丁目（振替口座名古屋一九三〇九番）

---

# 明年度を期して 航空事業大擴充
## 關係費用約百萬圓を計上 將來は航空學校設立

滿洲國における航空事業の擴張については建國以來各方面より要望されてゐたが過般の行政機構の改革で交通部內に航空科の新設を見たものであるが、さらに支那事變を契機として本格的航空擴充の要いよく急となり明年度を期して輝かしい第一歩を踏出さんとしてゐる、即ち五年度における航空關係事業費は約百萬圓に及び無線廳舍新設、航空氣象觀測の整備等の外、航空無線通信を充實すると共に新たに航空技術員を養成せんとするものである、この航空技術員は從來は總て日本に依存してゐたものを明年度より滿洲國において養成せんとするもので、これが養成方法は明年度は滿洲航空會社に委託するがゆくゆくは航空學校を設立飛躍せんとするものである

# 警察官に福音
## 國軍兵卒の待遇改善と共に 一齊に昇給實現

治安部では從來問題となつてゐた國軍ならびに警察官の給與待遇を根本的に改善することゝなり、來年度豫算に警察官待遇費として百十萬圓を計上し、從來の警士最低給與十一圓程度を少くとも十五圓程度に昇給せしめ、これが適用範圍は幹部級を除く委任官級に全面的に及ぼされ、その恩惠に浴する警察官は約五萬人の多きに達するといはれてゐる、なほ國軍兵卒の最低給與は從來の十三圓程度を十五圓程度に引上げ、その豫算は準備金をもつてこれに當て、その範圍は將校以下警察官に劣らぬ廣範圍に及ぶ豫定である

## 殘務整理終り 保甲解散式

康德元年一月新京特別市に創設された保甲は爾來行政事務及警察の保助機關としてとくに警察の犯罪豫防、檢擧及び戶口調查等について幾多の功績を殘して來たが、去る十月卅一日保甲法の解除となつて解散することゝなり、その後役員は踏み止まつて殘務整理中であつたが、愈よ整理の終了を見たので廿七日各保甲は于總監及び中島司法科長其他係員參列午前十時より順次南關、四道街、長通路、大經路、寬城子各署に於て各保甲役員及び關係者列席の上嚴肅に擧式、役員に對しては表彰狀を贈つて午後四時終了した尙保甲解散に伴つて廿三日附によりこれに換ふるに市街村自衞法公布施行せられたが、本法による新京の自衞團組織は今後首都警察廳と特別市公署の間に於て折衝の上結成組織される筈である

## 居留民會功績者 大臣領事杯傳達さる

新京日本人居留民會のため多年幾多の功績あつた同會役員に對する表彰は旣報治外法權撤廢の歷史的記念日本月一日午後二時より新京總領事館內に於て擧行、これが功績に酬ゆる大臣杯領事杯は目錄を以て贈呈されてゐたが二十四日現品到着したので直ちにそれぐ傳達授與した、右名譽の受杯者は左の通りである

▲大臣銀杯田中善平氏(會長)副會長、評議員)

▲領事杯、淸水豐太郎氏(評議員、前會長)松田彌三郎氏(評議員、副會長・職員・全滿理事)江口正久氏(事務員、全滿理事)

▲領事木杯尾崎靜馬)評議員職員)中村七之助(評議員)井下郁也(評議員)山野喜三松(評議員)

## 戰捷の春を壽ぐ ラヂオ豪華陣
### 年末年始のプロ決定

南京陷落によつて戰捷の歡呼湧く昭和十三年、康德五年の初春を壽ぐ年末年始の放送プロに關しては電々會社放送課に於て苦心編成を遡めて居たが此程次の如く決定を見た即ち昭和十二年の最後の一頁を飾る大晦日の夜は七時三十分の時事解說に次ぎ八時から本年掉尾の演藝ラヂオヴアラエテイ「昭和十二年演藝ごよみ」に移り、當夜は徹夜放送として特に十時二十分から演藝を追加しJOAKから各レコード會社の專屬歌手を總動員した歌謠曲オンパレードを十一時五十五分迄送つて來る、續いて十一時五十八分から日本內地、朝鮮、臺灣、滿洲の地方色豐かな除夜の鐘のリレー放送が多事多端なりし一年の終幕を響かせこの放送は元旦の零時五十五分を以て終了の豫定であるが、滿洲の除夜の鐘は哈爾濱中央寺院の鐘の音と同寺院聖歌隊の合唱によつて淸やかな異國情緒を全日滿に傳へる計畫である

明くれば元旦滿洲の放送は午前八時旅順白玉山山頂忠靈塔附近から中繼の實況「戰捷初詣」によつて輝やく歲の初の序幕が切られ山頂より遙かに宮城を遙拜し、さし昇る初日の出の崇嚴を敍して國民精神の緊張に呼び掛ける、午前八時三十分からは新京から新京混聲合唱團による日滿國歌と年の始の歌の合唱、次いで電々會社廣瀨總裁他の年頭の辭午前十時二十分からは東京並に滿洲の特輯初春演藝に移り觀世左近の謠曲「神苑の朝」宮城道雄の新日本音樂、山田耕作指揮の管絃樂、松永和風の長唄、松本幸四郞他の舞臺劇などが夜にかけて華やかに展開する

二日は午前八時日本內地からの鶯の初音によつて放送開始、午後から夜に亘つて浪花節などの大衆放送、三日の朝もまた午前八時內地からの鳳良鷄こえよしどりの中繼によつて開始、午後は一時から天津及上海からの音樂又は講演、續いて內地、朝鮮、臺灣、滿洲リレーの正月俚謠で地方色を盛る、滿洲は特に滿洲名物高脚踊の歡喚歌ヤンガと蒙古民謠をリレーに參加することになつてゐる、夜は箏曲、琵琶、淸元、歌謠曲など斯界の一流を網羅する等正月三日の放送プロは戰捷第一春に相應しい豪華版を以てデビユーする筈であるが、その他滿洲內各放送局でも特にそれぞれ土地の一流演藝家を動員してローカルプロの完璧を期する準備を急いで居り一方第二放送(滿語)においても特別編成の番組を整へて待機中である

## 故鄕への心盡し 蒙古兩巨頭の買もの

入京以來目まぐるしい樣な日程を終了し、親善使命を遺憾なく果した蒙古聯盟自治政府副主席德王ならびに蒙古軍の統帥李守信將軍は帶京五日目はじめて落ちついた氣持を味ひ、廿七午後飄然と寶山デパートへ姿を現し、師走の買物に慌たゞしい人々に交つて故鄕に歸りを待つ夫人へ近親者への土產ものを買ふ優しい姿がみうけられた【寫眞は寶山デパートへ歸鄕への土產を買ふ德王、李守信將軍】

# 首都聯盟 宣傳に乘出す
## ポスターによる愛國運動三ケ條

時局柄其の動向を注目せられてゐる愛國運動首都聯盟ではこの程愛國運動の手始めとして精神作興、勤儉報國、健康增進の三點にモットーを置き左の如き標語を刷り込んだポスター一千枚を市中に配布市民に一段の緊張を促すことゝなつた

▽精神作興 愛國日に參加しませう、銃後の護りを固めませう

▽勤儉報國 軍需資源を節約しませう、廢物を利用しませう、國產品を愛用しませう、貯蓄を致しませう

▽健康增進 勉めて步きませう、運動競技を行ひませう、戶外に出て日光を浴びませう

## 滿映スタヂオ開き

滿鐵寬城子撮影所の開所式は二十七日午後三時より元滿鐵新京滿關區に於て盛大に擧行せられた【寫眞は假スタヂオ乍らも撮影所が出來た喜びの滿映專屬女優】

## 年賀郵便激減 例年の五割程度

二十日から開始された年賀郵便の特別扱も今年は時局が影響して自發的に中止するものが非常に多く、新京中央郵政局で扱つた二十七日までの數は例年の五割程度で曾つて見ない激減である、此の年賀郵便の特別扱は二十九日一杯三十日からは普通郵便扱ひとなるので年賀郵便は必ず二十九日までに投函するやう特に注意されたいと

## 閣議決定人事

政府は廿七日の國務院會議において左の人事を決定した

經濟部稅務司長 靑木實

任金融司長(簡二)

通化省次長兼 大同學院教授

任稅務司長(簡二) 田村敏雄

事賣總局理事官兼 經濟部理事官 山梨武夫

任事賣總局副局長(簡二) 龍江省警務廳長 栗山茂二

任通化省次長(簡二) 經濟部參事官兼 理事官 大同學院教授 永井哲夫

任總務廳參事官(簡二) 編審官兼 民生部參事官 都富佃

任龍江省警務廳長(簡二)

なほ同日の國務院會議において滿洲重工業會社正副總裁の決定を見た

滿洲重工業開發株式會社總裁被仰付 鮎川義介

同副總裁仰付 馮涵淸

## 經濟部、民生部 科長級異動

經濟部ならびに民生部の司長級更迭に伴ふ科長級の人事異動は左の通り決定した

經濟部理事官(兼) 橫山龍一 任大臣官房文書科長兼人事科長

同理事官 伊藤博 任金融司金融科長

同理事官 古木隆藏 任金融司銀行科長

經濟部稅務司長 田村敏雄 任稅務司關稅科長(兼)

事賣總局理事官 平田丈松 任事賣總局文書科長

經濟部理事官 加藤八郎 任關稅科長

命東京駐在財務官 民生部理事官 阿部常就 任教育司學務科長

## 德王、李守信將軍 けふ離京

滯京中の蒙疆聯合委員會派遣特使德王、李守信將軍は用件を終へたので二十八日午前十時發はとで離京公主嶺に下車酒井部隊を訪問奉天經由歸國することになつた

# 歲末同情義金 四百七十一圓六十七錢
## 本社扱市公署へ引繼

去る十八日開始、二十四日を以て締切つた歲末同情週間義金募集で本社取扱ひの金四百七十一圓六十七錢は二十七日午後新京特別市公署へ引繼ぎを了した

## 從兄忌明に 國防献金

市內花園町二丁目三番地、滿鐵新京驛勤務福井彌一氏は二十七日本社を訪れ、金一封を提出、國防献金として寄託した、これは同居の從兄岩井八郞氏が先頭死去、二十七日が忌明に當るので、葬送の際世話になつた向への挨拶また香典がへし等を行ふ筈であるが時節柄これを廢し献金を行つたのである

## 九千圓盜難

特別市興亞街土木建築請負業長谷川組新京支店では二十六日午後七時より二十七日午前九時に亘る間二階簞笥抽斗內に入れて置いた國幣百圓札九十枚九千圓と言ふ大金が何者かに竊取されてゐるを發見靑くなつて中央通署に屆出た、同署では司法係員直ちに實地檢證の上首都警察廳に報告したが、犯人は大金紛失と同時に行方を晦した同組使用の支那人の行爲と見られ目下手配搜查中である

# 官廳商店 年末年始

### 關東軍、大使館 關東局

▽關東軍司令部、大使館、關東局では年末年始行事を左の通り決定した

十二月二十八日午後三時高等官一同講堂に集合全職員を代表して東條參謀長より軍司令官に御用納めの挨拶言上

同午後三時半星野總務廳長官が滿洲國日本人官吏を代表して軍司令官に御用納めの挨拶言上

二十九日、三十日は特に時局柄午前中は執務し午後は事務に支障なき限り休暇

三十一日 全休

正月一日 午前九時半祝賀式關東軍司令部、大使館、關東局全員軍司令部前廣場に集合東條參謀長一同を代表して軍司令官に新年の祝詞を述べ軍司令官の訓辭の後ち軍司令官の發聲で大元帥陛下の萬歲を三唱閉式引續き御眞影奉拜式擧行

午前十一時より講堂に於て高等官判任官夫々祝賀す

二日 全休

三日 出勤

四日 出勤、午前十時より軍人に賜つた勅語捧讀式

五日より平常に復す

### 滿洲電業

滿洲電業では二十九日午前十一時より御用納めを行ひ一日は午前十時半より遙拜式を擧行、二日、三日は全休四日午前十時より御用始めを行ひ五日は休業して六日より平常通り執務するなほ本年は時局柄年末年始の贈答品は勿論新年廻禮等一切を廢止した

### 商店街

暮と正月この時とばかりにデパート、商店では顧客の誘致に大童となつて居るが各店の年末年始の營業時間は左の通りで何れも張り切つてこのかき入れ時をねらつてゐる

▽三中井百貨店=三十日午後九時迄、三十一日午後六時迄、一、二、三日全休、四日初賣り出し以下平常

▽ニツケギヤラリー=三十、三十一日午後十時迄、一、二、三日全休、四日より平常通り

▽寶山百貨店=三十日午後十時迄、三十一日午後十一時迄、一、二、三日全休、四日初賣出し以下平常

▽日滿百貨店=三十日午後十一時迄、三十一日午後十二時迄、一日全休、二日夕方迄三日全休、四日より平常

▽平木洋行=三十日午後三時迄、三十一日午後三時迄、一日全休、二日午前中初賣三日全休四日より平常通り

▽金泰洋行=三十日午後九時迄、三十一日午後十一時迄、一日全休、二日午前中初賣、三日全休、四日平常

## 市公署有本三浦兩氏挨拶に來社

新京特別市官房調查科有本俊夫、同科弘報股三浦義兩氏は二十七日新任挨拶に來社

## 矢田前參議 きのふ離任歸國

參議府參議として在職三年餘建國時代の滿洲國に大きな足跡を殘した矢田七太郞氏は各方面より惜しまれつゝ滿洲を去ることになり、廿七日午後二時十分發で張國務總理、臧參議府議長以下各部大臣、參議、星野總務長官、澤田大使館參事官等日滿各機關首腦部をはじめ日滿市民多數の盛大な見送りを受けて一路東京に向つた(寫眞は離京の矢田前參議)

## 文化協會設宴

滿日文化協會では東方國民文庫刊行披露のため二十七日午後六時より各方面を中銀俱樂部に招待設宴した

一度ジャーナリズムに躍らされた人は遂に神がゝり的な人間に惜し常軌を逸した超人振りを發揮したがるものである▼歲が若く分別が未だ出來てゐない頃には一層それがひどい〇〇然り〇〇事件の中心人物又道斷▼實質が伴はない場合ジャーナリズムの過大評價はその人をして誇大妄想狂に飛躍せしめるこれは深刻な悲劇だ▼協和會甘粕總務部長はかうした想像を絕對に許さないたつた一人の例外である▼どんな人だらう、會ふ前に一應誰だつてそんなことを考へる、だが一度び會へば▼溫容、緻密、平靜そのものの親切な態度には返つてこつちが恐縮する位だそして全身から溢れ出る樣な確い信念の閃めき▼眞摯な公僕的態度は人の心を打つものがある、甘粕さんはジャーナリズムに依つて自己を批判し反省して現在を築き上げた立派な人だ

天氣

けふの天氣 南西の風晴

日の出 前八時二二分

日の入 後五時一八分

月の出 前四時一一分

月の入 後一時五一分

きのふの氣溫 最高零下十六度六 最低零下二九度六

本日開店

大衆本位の 鍋の店魚力

▲御宴會は三十五名樣迄御引受致します

▲御料理五品 御酒一本付 金壹圓也

尙御好みにより御相談に應じます

○出前は遠近に不拘迅速に配達致します

よせ鍋 はま鍋 かき鍋 すきやき 御一人前 金六十錢

かしわ水たき 魚ちり 御一人前 錢壹圓也

天ぷら 御一人前 六十錢

天井 四十錢

親子丼 三十五錢

鍋の店 魚力 祝町靑陽ビル一階 電話③六八〇五番

日滿支古美術書畫展

日時 本月自二十五日至二十八日 四日間(自午前九時至午後九時)

會場 於金泰百貨店樓上

出陳五百餘點

主催 靑井表具店美術部

貸家

場所 寬町小學校東側

間取 八疊六疊六疊二疊

家賃 五十五圓

設備 完備

御希望の方は左記へ御問合せ下さい 錦町四丁目七ノ二 島田群平

貸家

新建築 四戶

間取 八、四半三疊押入三間分

暖房 ペーチカ

設備 風呂、瓦斯、電氣、水便

場所 淸和胡同七一〇、七一二

御希望の方は東三條通一六 三谷方電呼出③四〇九七

開店 廿七日

御挨拶 私事

時雨に居りました際は一方ならぬ皆樣の御贔負に預り有難く御禮申上ます此度皆樣の御後援に依りまして下記の處に喫茶とお食事「スギヤマ」を經營致す事になりました就きましては一層御支援御愛顧を賜ります樣切にお願致します

「和洋食、和洋酒、喫茶」尙御料理の出前は迅速に御取計ひ致します

皆樣當方面へ御越の節は是非お立寄の程を……

お光敬白

喫茶・御食事 スギヤマ

興安大路二(興安橋際) 電話②四八六八番

辰印白鹿 醇中の醇 一番よい酒 特價 一升 三圓十錢 一升以上市內配達無料

永年御愛用を蒙る日本一の高級銘酒黑松白鹿の姉妹酒です 酒專門の店西村が絕對責任を以てお薦め致します 迎春の御用意に多少に不拘御下命の程御願ひ致します

發賣元 西村洋行 新京ダイヤ街 電話(3)二一〇一番 五四五八番

# 義人長七郎

（上演映畫化）　中川雨之助　竹枝一郎畫

（百四十六）

## 裏と裏（四）

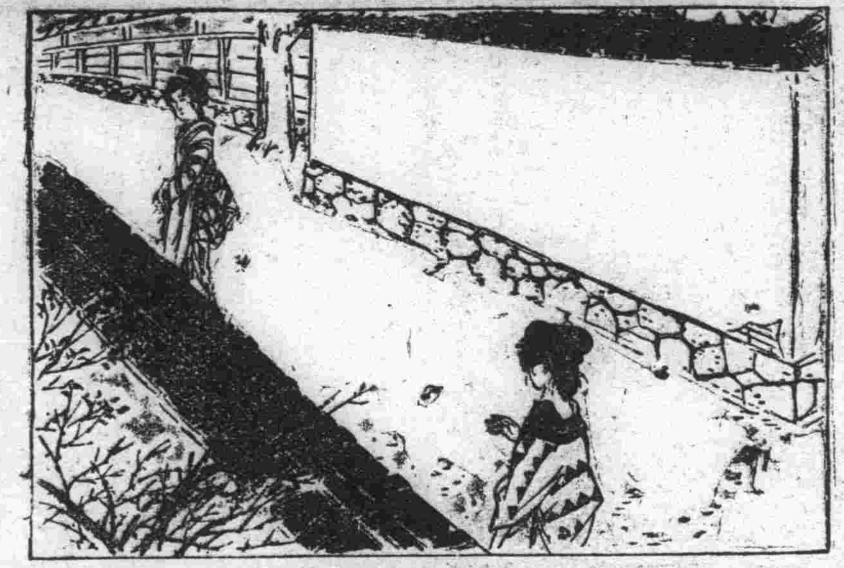

獨りで留守居をしてゐた妹の香鳥は、そんなことを知らう筈はなく、その折、ちやうど通りまで行つて來ねばならない用事が出來たので、表はいつものやうに、釘を差し込むだけの戸締りにしておいて、彼女はツイ一ト走り出かけたのでした。

待ち儲けてゐたお銀は、よろこんで、早速、その跡を尾けました。

お銀は、兩袖を胸の處で抱き合せ、始終うつむき加減になつて、路の片隅をコソ／＼歩いて行きます。

双方距離は五六間も離れて居りました。

やきもち坂から淨泉寺谷町へ出る途中、根來百人組の屋敷の、長い土塀つゞきの前に差しかゝりました。

そこは、晝間でも、人通りのまばらな、いたつて寂しいところです。

たつた今、乘馬の士が、蹄に砂ほこりを蹴立てゝ驅け去つたあとは、見る限り人影といふものは更にありません。

午後の陽は、うら寒く白い道路に照つてゐます。

お銀は、この時なり、といはぬばかり、急に足を早めて近寄つて、

「あの、イ……もし」と聲をかけました。

不意を喰つて、香鳥は振り回つて、不思議さうにお銀の姿をジロ／＼眺め。

「あの……わたしで、ございますか」

けふのお銀は、傳法な姐御といつた風をして居るので、これが此間、加賀屋敷の騷擾で見かけた鳥追の女だとは、香鳥にもわかる道理はありません。

「え、さうです。お呼び留め申して、ほんとうに濟みませんわねえ」と、いひながら、お銀は、一層間近く進み寄り、馴々しく笑ひかけるのでした。

香鳥も決して油斷をいたしませんが、莞爾ともせず又迂闊に、口を利かうともしないのです。

「ちよつと伺ひますが、あなたは八軒長屋にお住居の、御浪人さんの、お妹さんでしたねえ」と、お銀は、愛想笑ひを浮べながら、いと馴々しく話しかけました。

「えゝ、さうです」と、正直に答へるよりほかに、香鳥は分別が無かつた。

好い容貌の女である。容貌は好いけれど、眉間に三日月形の疵のあるのが、なんとなく物凄く見える。お銀の顏を見て「油斷はならぬ」と、警戒はしながら、香鳥には、咄嗟に出鱈目の嘘を言つて、相手をチョロマ化すやうな度胸はなかつたのです。

「お名前は、なんとかおつしやいましたねえ」

お銀は、與しやすい相手と見て、矢繼ぎ早に、カマを掛けるのです。

「香鳥と申します」

訊かれたとて、なにも名前まで名乘るほど、正直でなくても宜いのだが、そこは田舍育ちの人の好い彼女、うつかり相手の誘ひにかゝつてしまひました。

「あゝ、さう／＼香鳥さん……さうでした。その香鳥さんに、若殿さまの、お使ひに參りました」

「え。若殿樣……一向に、心當りはございませんが、若しや人違ひで……」

長七郎は、讀本のやくざな侍で平松七郎と信じ切つてゐる香鳥は、咄嗟に「若殿樣」といはれたとて、それが通じさうなはずはありません。」


牛、鳥すきやき
鰻かば燒、丼
うどん、そば
鍋ものいろ／＼
割烹 藪虎
日本橋通
電話③三四四五番

新都病院
診療科目
各科專門
婦人科△產科
內科△小兒科
皮膚科△泌尿科
外科△花柳病科
院長醫學博士 饒村佑一
新京慈光路（興亞街角）
電②二一〇六 二二五七番
鴉片中毒患者治療科開始
生徒募集
入學希望者は申込まれたし
新都病院附屬
慈光助產婦看護婦養成所
電話代表2五六七八番
振替貯金新京二〇五〇

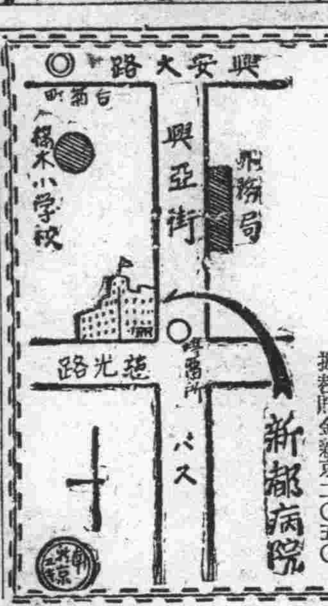

▼時計と▼眼鏡
賣價勉強
賣金引拂
修理念入
期日正確
日本橋通滿電バス停留場前
大正堂時計店
電話（3）六六五八番

尺八 琴古流 井上起童
長唄 文化譜 杵家彌壽清
●初心者歡迎懇切指導上達迅速讀本速成敎授
曙町二ノ二十三（東本願寺西）電3五一二二

内科、小兒科
性病、痔疾科
松本醫院
（入院隨意）
（隨時往診應需）
日本橋通郵便局前
電話三―三七五六番

銘酒 富久娘
灘 花木本家

洋品と雜貨
赤木洋行
三笠町
電3 六二九二 三七三三番

營業種目
橫濱正金銀行 新京支店
新京日本橋通三十四、電話代表(3)三六一一
本店 橫濱
資本金 壹億圓（全額拂込濟）
積立金 壹億參千四百四拾萬圓
諸預金 小口預金十圓より、定期預金百圓より、其他內外預金
小口預金
貸付、割引 便利に御相談申上ます
內外荷爲替 內地向滿洲各地向も有利迅速に御取扱致します
送金 世界各地向送金を御便利に御取扱致します
信用狀 （海外支店出張所四十一個所、其他主要各地取引先有）
商業調査 常行旅行信用狀による御旅行は最も安全御便利です（海外御視察等に特に御便利です）御遠慮なく御利用願ひます

國際運輸株式會社新京支店
新京富士町二丁目二十七番地
電話 事務所 代表③五〇一六
營業御案內
運送及運送取扱 通關代辦 倉庫及金融 運送及火災保險
荷造及市內運搬 引越荷物 人夫供給 委託販賣


| | |
|---|---|
| 店長席 | ③二一〇 |
| 庶務 | ③二一二 |
| 倉庫 | ③三四 |
| 輸出 | ③五六 |
| 保險 | ③六七 |
| 運搬 | ③七八 |
| トラック | ③八九 |
| 出納 | ③九〇 |
| 金融 | ③一〇 |
| 經理 | ③一五 |
| 駐在參事 | ③一二 |
| 庶務係直通 | 3六八七九 |

其の他

| | |
|---|---|
| 發送 | ③二六八二 |
| 到着 | ③五八六八 |
| 貨物通關 | ③二六五九 |
| 小荷物通關 | ③二四八五 |
| 日の出町倉庫 | ③二六四六 |
| 荷造 | ③二一九五 |
| 手小荷物 | ③六八一六 |
| トラック車庫 | ③四一八〇 |
| 國華莊事務所 | ③二三三〇 |
| 專用線 | ③三三一二 |
| 石炭運搬 | ③五九一〇 |
| 石炭積御 | ③七五五一 |

長唄三味線
製造販賣店
㊅大丸樂器店
新京曙町二丁目三一
電話（3）二一一〇四番

海陸運送
荷造引越
トラック運搬
新京三笠町二丁目
西山運送店
電（3）六二三二 四四六四番

特撰銘茶
高級御履物
銀座（市場入口）
深町履物店
電話③二九八一番

鎭痛鎭咳鎭靜劑
モルタ・イン
確的効奏
無絶副作用
元賣捌 大連市山縣通七 藤澤友吉商店
元製造 植村製藥所
元發賣 協和藥品洋行
除院書中性慢
モルヒネ ヘロイン

小兒科（入院隨意・往診應需）
新京神社スグ前
長春醫院
院長 德丸スガ
電(3)六二四一番

御料理 住吉
三笠町二丁目
電三・三四一一

御宴會は七十人樣迄特に御相談に應じます
割烹 魚菊近家
新京三笠町三丁目
電(3)二五八八番

眼科
新京錦町二丁目七
中山醫院
院長 中山斐
電話(3)三一三二九六

世界無比 シンガーミシン
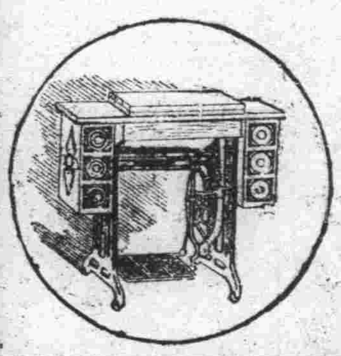
無音快速！
最新式十五種八十三型
（月賦取扱）
新京日本橋通
シンガーミシン會社
電（3）3845番

病室新設
内科性病科
花柳病科
肛門病科
入院隨意
日本赤十字社救療所
筈元醫院
新京ダイヤ街老松町
電話③五六一六番

●寮……食堂……旅館向德用茶は……大石茶店●
電話3、六四二七番

專門店に御用命を

防寒 紳士靴 スケート靴 トランク
大長靴鞄店
新京ダイヤ街
電話（3）五五一三番

永樂

開店五周年記念
毛皮防寒具大賣出し
嚴寒來！實用防寒毛皮類大量入荷原價大廉賣奉仕
ギン狐、紅狐、白狐、テン、獺毛皮、毛皮ショール
男女毛皮、オーバー各種、既製洋服類、防寒靴、手袋（毛皮ナメシ、クリーニング修理引受）
十二月三十日迄
新京毛皮洋行
新京大和通五十五番地

各種寝台

家庭用
折疊式子供寝台
病院用
新京日本橋通
家具裝飾 品川洋行
電3 三〇六二・二五九三・三一三一

滿洲興業銀行
本店 新京大同大街
市內支店
大同大街出張所 康德會館內
南廣場支店 祝町
日本橋通支店 日本橋通
支店出張所所在地
范家屯 新台子 承德 哈爾濱 牡丹江 公主嶺 奉天 本溪湖 齊々哈爾 佳木斯 四平街 遼陽 安東 海拉爾 大連 西安 鞍山 撫順 克山 沙河口 通遼 海城 山城鎭 綏化 普蘭店 開原 營口 瀋陽 龍井 鐵嶺 赤峰 錦州 圖們 鞍子窩